Vie Villages

Le mensuel gratuit du moyen et haut pays niçois

JUILLET 2018 N° 29 / Rédaction : 06 74 68 71 12 / Publicité : 07 86 41 15 45

ENTREPRISE
RICHEZ OLIVIER
Rénovation - Isolation
Couverture - Charpente
Zinguerie
04 93 76 17 42 / 06 10 04 15 10
olivier.richez@live.fr
www.couverture-charpente-levens.fr

Nice, capitale de la pétanque

pages 2 à 7

ALEXIS COUPARD, COMITÉ OLYMPIQUE DES A.-M.

SOIRÉES ESTIVALES
Le programme de l'été p. 8 à 11

TOURNÉE
Caravane du sport : c'est parti ! p. 51

EXPOSITION
Images et Montagnes à Saint-Martin-Vésubie p. 55

➤ Votre publicité dans VieVillages : 07 86 41 15 45

LE DOSSIER

L'Europétanque, un événement azuréen devenu international

Du 21 au 23 juillet, sur les terrains de jeu à l'Ouest de Nice, sur les boulodromes Gé-Gallarato et Henri-Bernard, aura lieu la 17e édition de l'Europétanque.

Ce rendez-vous incontournable pour les joueurs et joueuses des Alpes-Maritimes est une manifestation historique, imaginée en 2002 pour fédérer les clubs de pétanque azuréens, avec un comité d'organisateurs dont les principaux membres sont toujours présents.

L'Europétanque a bâti sa renommée autour des champions qui s'y sont illustrés comme les anciens pensionnaires du DUC, les Philippe Quintais, Philippe Suchaud, Henri Lacroix qui seront de retour cette année.

Le président du Comité départemental de pétanque, Bernard Consonnove, organise depuis 2014 le concours qualificatif de tir de précision et permet à des joueurs locaux d'affronter les meilleurs mondiaux lors de l'Europétanque (lire page suivante).

Vingt nations présentes

Il faut certainement être d'ici pour bien comprendre l'importance de cette compétition emblématique qui est et restera une grande fête populaire pour tous les amoureux de cette discipline et rassemblera encore une fois près de 3 000 boulistes issus de 20 nations différentes.

Plus de 200 terrains de jeux seront nécessaires au bon déroulement de la manifestation pour le plaisir des milliers de spectateurs et téléspectateurs car l'Europétanque sera diffusé encore une fois en direct sur l'Equipe TV à partir des demies finales.

C'est la compétition de pétanque la plus dotée en France avec plus de 45 000 euros de dotations aux joueurs.

Un événement qui attire les meilleurs mondiaux de la discipline et dont la parfaite organisation est due en grande partie à la centaine de bénévoles qui oeuvrent à la réussite de cette manifestation durant trois jours.

DAVID VINCENT

PROGRAMME 2018 EUROPETANQUE DES ALPES-MARITIMES **21 - 22 - 23 JUILLET**

SAMEDI 21 JUILLET	8H30 PARTIES DE POULES ET BARRAGES	14H30 1/128 EME DE FINALE	1/64 EME DE FINALE	1/32 EME DE FINALE		20H30 TIR DE PRECISION 1/8 EME ET 1/4 DE FINALE CARRE D'HONNEUR		
DIMANCHE 22 JUILLET	9H00 16 EME DE FINALE TOUR 2	10H30 16 EME DE FINALE TOUR 2	14H30 8 EME DE FINALE TOUR 2	17H00 TIR DE PRECISION 1/2 FINALE 18H00 FINALE CARRE D'HONNEUR		18H00 SENIORS FINALE 18H00 HANDISPORTS FINALE	18H00 LES 2 FINALES JEUNES	19H00 1/4 FINALE MESSIEURS PAR POULES
	CONCOURS MALATESTA							
	9H00 1/128 EME	11H00 1/64 EME	13H30 1/32 EME	15H00 1/16 EME	16H30 1/8 EME	18H00 1/4 FINALE	20H00 1/2 FINALE	22H00 FINALE *(si possibilité)*
	CONCOURS FEMININ							
	8H30 POULES	14H30 1/16 EME DE FINALE	1/8 EME DE FINALE	18H00 1/4 DE FINALE		1/2 FINALE CARRE D'HONNEUR *(si possibilité)*		
LUNDI 23 JUILLET	14H00 1ère 1/2 FINALE MESSIEURS	15H30 FINALE DAMES		17H00 2ème 1/2 FINALE MESSIEURS		21H00 FINALE MESSIEURS		

LE DOSSIER

Bernard Consonnove : « Une envolée des compétitions de clubs du 06 »

Bernard Consonnove, président du Comité départemental de pétanque des Alpes-Maritimes, répond à nos questions…

Bernard Consonnove, quel est l'impact de l'Europétanque sur les clubs des Alpes-Maritimes ?

L'Europétanque est une magnifique vitrine pour la pétanque azuréenne qui fait partie du patrimoine sportif du Département. C'est un rendez-vous incontournable pour les joueurs et joueuses locaux. Il est sûr que l'attentat du 14 juillet 2016 est un lourd préjudice, mais il y a une grosse volonté des organisateurs de ne pas abdiquer et de repartir sous une forme différente tout en conservant sa dimension internationale, sa notoriété et son attractivité.

Dans les Alpes-Maritimes, combien de licenciés, combien de clubs ?

Nous comptons 9 000 licencié(e)s pour 115 clubs. Après une forte baisse enregistrée il y a une dizaine d'années, les effectifs se sont stabilisés. On peut constater une nette augmentation de la participation globale sur les concours traditionnels et une envolée des compétitions de clubs.

Y a-t-il un engouement nouveau du fait de la possibilité de voir la pétanque aux JO 2024 ?

On ne peut pas parler de véritable engouement mais plutôt de débats passionnés. Il y a les pour et il y a les contre. Les contre étant systématiquement contre tous changements, modifications de règlements ou autres. Une frange d'irréductibles conservateurs. Mais globalement, les licenciés, notamment les plus jeunes, sont très favorables et ne pas être retenu aux JO serait une forte déception et un frein pour notre développement.

Car il y aura forcément un effet JO avant ou après.

Il y a une médiatisation télévisuelle de plus en plus importante assortie d'un bon audimat. L'image de la pétanque est en train de changer, tout est pensé et réalisé par notre fédération à travers ses différents organes déconcentrés régionaux et départementaux pour lui donner une allure plus sportive et éliminer certains mauvais clichés. C'est un grand mouvement qui s'est mis en mis en marche dès 2015 pour arriver jusqu'aux JO.

La pétanque au féminin en forte progression

Et les féminines ?

La pétanque au féminin est en développement avec un niveau de jeu en forte progression. L'écart n'est plus aussi important avec les masculins. Dans le 06, il y

a un bon niveau général et de très fortes individualités. Nos féminines sont souvent sur les podium nationaux. La plus grosse difficulté est de convaincre les dirigeants de clubs de leur organiser des concours car ceux ci ne sont pas forcément rentables; à ce niveau il y a un déséquilibre avec les masculins.

Notre commission féminine est très active pour essayer de trouver et tester des formules de jeu et de compétitions plus attractives et innovantes.

Les Odalyades féminines mises en place par le Comité régional PACA est un beau projet fédérateur qui devrait intéresser et attirer de nouvelles pratiquantes.

Les jeunes ?

Nous avons une pépinière de bons voire très bons jeunes. Nous avons eu il n'y a pas si longtemps un jeune champion du monde. Un autre est en train d'éclore et de frapper à la porte de l'équipe de France. Nous avons une structure compétition dédiée aux jeunes : le Pôle 06 pour les faire progresser et les aguerrir, cela porte ses fruits en matière de résultats régionaux et nationaux.

Nous travaillons aussi sur la prospection avec la « Pétanque à l'école » où grâce à une convention locale avec l'USEP nous proposons des séances de découverte et d'initiation à la pétanque.

C'est en train de bouger aussi au niveau des collèges où l'UNSS avec l'appui de la FFPJP organisent des championnats départementaux, régionaux et nationaux.

Les premiers championnats de France UNSS ont eu d'ailleurs eu lieu à Nice en 2016.

Nous sommes aussi constamment présents sur la Caravane des sports du Comité départemental olympique et sportif qui parcourt le département plus particulièrement l'été où nous animons un atelier ludique de pétanque très apprécié des tous petits et des plus grands.

Bref, nous semons beaucoup et de façon diffuse mais la récolte est longue à venir, il n'y a pas d'impact visible sur les licences. C'est un travail nécessaire sur du long terme.

RECUEILLI PAR DAVID VINCENT

Les échos de l'Europétanque

Système de poules

Le concours principal ne se jouera plus par éliminations directes mais avec un système de poules au premier tour assurant ainsi à chaque équipe de jouer au minimum trois parties.

Pétanque Seniors 06

On retrouve aussi la finale de « Pétanque Seniors 06 ». Comme en 2017, ce grand concours départemental de pétanque ouvert aux amateurs de plus de 55 ans résidant dans les Alpes-Maritimes, aura pour dénouement le carré d'honneur de l'Europétanque.

Open handi-valide

Autre nouveauté 2018, l'ouverture aux joueurs « handi » avec la programmation de la finale de l'Open de Pétanque handi-valide lors de l'Europétanque. Cette compétition rassemble chaque année au mois de juin, des équipes composées d'une personne handicapée moteur, d'une personne handicapée mentale et d'une personne valide.

Les chiffres

Budget :
environ 210 000 euros
Subvention du Département : 150 000 euros
3 jours : 21-22-23 juillet

Alexandre Legrand le conquérant du DUC

« J'ai été champion départemental junior de tête à tête, puis champion départemental de tir de précision, de doublettes et de triplettes », raconte Alexandre Legrand qui a tout conquis lors de ses premières années de compétition.

Le jeune homme de Saint-André-de-la-Roche, qui avait commencé les entraînements vers 12-13 ans et les concours vers 16-17 ans, s'entraînait très fort : *« Je tirais trois cents boules tous les jours quand j'étais jeune, j'adorais ça ! »*

Puis, le tireur a dû se consacrer à ses études et passer un BEP de technicien d'architecture de l'habitat, tout en continuant à pratiquer sa passion et continuer à gagner des concours : *« J'ai été finaliste du National de Nice en 2016 avec Alain Bideau et André Alonso. J'ai aussi battu les vainqueurs de la Coupe de France 2018, Perez-Hervaut-Assoudourian (CASE). Ça fait trois ans que je suis licencié au DUC de Nice »* poursuit Alexandre Legrand, 27 ans, qui va participer à l'Europétanque 2018 : *« Je suis qualifié au tir de précision et en triplette avec mon cousin Fabrice Legrand et Philippe Perez. Mon objectif est de m'amuser et d'aller le plus loin possible. L'Europétanque est*

l'un des plus beaux concours à gagner. J'espère arriver dans le carré final, ce serait top ».

« A la pétanque, rien n'est jamais acquis »

Même s'il s'entraîne moins que dans sa prime jeunesse, Alexandre Legrand n'a rien perdu de ses ambitions : *« Maintenant, je ne fais plus qu'une ou deux parties dans la semaine plus les concours du week-end. Mais le geste, je l'ai, je le fais tous les jours, la pétanque c'est surtout mental. Et, cette année, j'ai plus confiance en moi. Il y a des jours où on est intouchable ».*

Le tireur d'élite du DUC a d'autres projets après l'Europétanque : *« J'aimerais me qualifier au championnat de France et pourquoi pas, le gagner »* dit le tireur qui a pour modèles deux anciens joueurs du DUC : *« Henri Lacroix, joueur très complet, soit tireur, soit pointeur, très fort mentalement et, comme tireur pur : Philippe Suchaud ».*

L'homme, qui pense que *« les féminines font du bien à la pétanque »*, se plaît dans son club du DUC : *« C'est un très bon club, il y a un très bon groupe, on s'entend tous très bien ».*

Le plus beau moment de sa carrière, c'est la finale nationale de Nice : *« Mes coéquipiers n'ont pas commis d'erreur et j'ai besoin de gens autour de moi qui m'apaisent. En finale, nous menions 7-0 et nous avons perdu 13-7. A la pétanque, il ne faut jamais lâcher, rien n'est jamais acquis ».*

Des moments moins positifs, Alexandre Legrand en a connu aussi : *« L'an dernier, j'ai eu un passage à vide de trois à quatre mois, je ne faisais pas mon tir habituel. C'est difficile mais, heureusement, c'est revenu »*, se félicite le jeune homme qui, pour se détendre, apprécie *« une journée de pêche en bord de mer ou de jouer aux boules avec mon petit garçon de 7 ans, Mathéo ».*

DAVID VINCENT

Emilie Fernandez : « J'aimerais un titre de championne de France »

Emilie Fernandez est licenciée au DUC de Nice depuis quatre ans. A 27 ans, la jolie célibataire, secrétaire de direction au Conseil départemental, est passionnée de pétanque depuis toute petite. Nous l'avons rencontrée sur les terrains du DUC, avenue Edith-Cavel à Cimiez où elle s'entraîne chaque semaine…

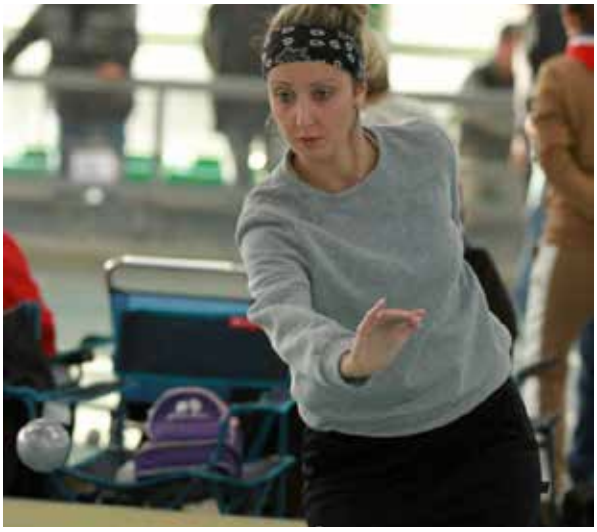

Emilie, quand avez vous découvert la pétanque ?

Je suis une vraie Niçoise et j'ai appris la pétanque avec mon papa, champion de boule lyonnaise. Je le suivais et je me retrouvais avec des garçons. Les boules lyonnaises étant trop grosses, je m'amusais à la pétanque. J'ai joué ensuite dans toutes les catégories jeunes (minimes, cadets, juniors). C'est à l'âge de 14 ans, que j'ai été repérée par une bande d'amis qui m'on fait jouer et découvrir la pétanque féminine.

Quel est votre palmarès en compétition ?

J'ai participé à des concours départementaux, régionaux, puis nationaux, à 15 ou 16 championnats de France, que ce soit en tête à tête, en doublette féminine, en triplette féminine ou en mixte. J'ai été huis fois championne départementale et six fois championne de ligue. J'ai été demi-finaliste et j'ai accédé à plusieurs carrés d'honneur du championnat de France. Enfin, j'ai été et vice-championne de France de doublette 2017 avec Agnès Viens, et, mon plus grand bonheur : championne d'Europe espoirs en 2008 à Saint-Jean-d'Angély.

La pétanque vous a-t-elle fait voyager ?

Oui, j'ai joué dans toute la France. Je suis aussi allée en Espagne, en Italie et au Maroc. Mon grand regret, c'est d'avoir manqué un voyage à Tahiti avec l'équipe de France : je n'avais pas de passeport ! Depuis, il est toujours prêt !

« Au DUC, il n'y a pas de machos »

Votre spécialité ?

Je m'adapte en fonction des partenaires et des concours : soit je pointe, soit je tire.

Vos entraînements ?

Avant, je m'entraînais souvent, j'ai été sportive de haut niveau pendant neuf ans. Ce qui me donnait des indemnités et des jours payés par la fédération, mais aujourd'hui, je n'ai plus le temps. Je joue juste le week-end et je participe à des concours départementaux.

Votre club ?

Avec Ludivine Lovet, nous étions licenciées à Cannes Aérosport et nous sommes arrivées au DUC en 2014. Au club du DUC, il y a une bonne ambiance, un bon groupe de copains, on s'entend bien, les garçons nous font jouer, ce n'est pas macho. Dans l'équipe féminine, il n'y a pas de jalousie entre nous, on est une bande de copines.

La pétanque au féminin ?

Ailleurs, il y a encore un peu de machisme, mais la pétanque féminine se développe grâce aux retransmissions télévisuelles, au championnat du monde mixte et de tête à tête. Au DUC, nous avons une championne de France en 2015 : Ludivine Lovet.

Avez vous des projets ?

Je n'ai pas encore remporté le titre de championne de France. Ce fut possible deux fois, et ça s'est joué à rien… Nous avons monté une team féminine au DUC et nous voudrions essayer le championnat national des clubs et j'aimerais ramener un titre de championne de France.

L'Europétanque ?

Il y a une triplette féminine du DUC engagée avec Agnès Viens, Ludivine Lovet et Elodie Esteve. Moi, je ferai partie de la triplette « Boulenciel » (photo ci-dessous) avec Fanja Aubriot (DUC) et Nadège Baussian (Cahors).

RECUEILLI PAR DAVID VINCENT

A l'AS Falicon, on pratique la pétanque en toute convivialité

Il y a toujours du monde au clos de pétanque de l'AS Falicon, au carrefour des Quatre-Chemins, au 192 de l'avenue de Rimiez. Pourtant, il y a sept ans, ils n'étaient qu'une trentaine d'adhérents dans ce club créé en 1965.

« Aujourd'hui, nous sommes cent vingt adhérents, licenciés et membres, mais nous ne pouvons en prendre plus », regrette le président Philippe Falcone. *Le club s'inscrit dans la stabilité et la continuité. Ici, les gens ne partent pas ».*

Et si les gens se plaisent au clos de l'AS Falicon, c'est que l'ambiance y est particulièrement bonne.

« Il n'y a jamais de conflit, poursuit Philippe Falcone. *Il y a des animations, nous organisons une ou deux fois par mois des concours avec repas, en toute convivialité. On joue, on mange ensemble, selon des rites instaurés ».* On y déguste les fameux pan-bagnat confectionnés par les bénévoles, mais aussi des grillades et des pizzas cuites au four. *«Avec l'appui de la municipalité, toujours présente, nous avons pu refaire les installations à neuf, avec notamment un barbecue et un four à pizza ».*

Les fameux pan-bagnats de l'AS Falicon. (Photo D.V.)

Cinq équipes à l'Europétanque

Mais n'allez pas croire qu'au clos de l'AS Falicon, on ne fait que ripailler : *« Nous participons au championnat du secteur des vallées, plus deux concours intersociétaires par mois qui donnent un classement et nous sommes présents dans tous les championnats : en coupe de France masculine, championnat départemental vétérans, championnat féminin. Nous avons un joueur classé numéro 1 du secteur des vallées et nous sommes actuellement sur le podium au classement par points des clubs. Enfin, pour l'Europétanque, nous allons inscrire entre trois et cinq équipes dont deux féminines ».*

Pour poursuivre sa marche en avant, l'AS Falicon aimerait compter plus de jeunes dans ses effectifs : *« C'est pourquoi deux féminines du club ayant leur diplôme d'initiatrices forment à la pétanque des élèves des écoles primaires de Rimiez et de Falicon les mardis après-midi »*, conclut le dynamique président.

DAVID VINCENT

Philippe Falcone devant une partie des adhérents de l'AS Falicon au clos de pétanque des Deux-Marcel. (Photo D.V.)

Clos de Boules des Deux-Marcel, AS Falicon, 192, avenue de Rimiez, 06100 Nice, tél. 04.93.98.66.48. Inscriptions : 55 euros la licence et/ou 40 euros la carte de membre

Les clubs de pétanque de Nice-la Plaine et Paillon

NICE

Entente des Sociétés niçoises OLIVIERI Daniel - contact@entente-nicoise-petanque.fr

AB Carras - SANCHEZ Jean - sanchez.jean@9online.fr

AB Ventabrun Bellet BORRA Robert abvb.nice@gmail.com

AB des Commerçants de Cessole - NICCOLAI Michel - abcnice@orange.fr

AP Vallon des fleurs - CHAIEB Mohamed - apcvf06@gmail.com

AS Falicon - FALCONE Philippe - philippefalcone@gmail.com

AB Thiers Cluvier - MESCHINI Michel - thiers.cluvier@gmail.com

ASACRM - LUSSELIN Claude - joseph.bugliani@orange.fr

ASB Corniche Fleurie C. - BONIFASSI Robert - asbcaucade@gmail.com

ASCF Provence - TRUFFO Jean-Marc - truffojm1965@orange.fr

ASTAM - FARAUT Didier - didoufaraut06510@gmail.com

La Boule D'argent - HATON Didier - aleman.yvon@neuf.fr

La Boule Florès - LAGARDE Francis - bouleflores@free.fr

CASE - BAILET Patrick - patrick.bailet@veolia.com

DUC de Nice - BUIATTI Thierry - ray.bernardi@yahoo.fr

ESSNN - BELLONE Lionel - yoyonice2006@yahoo.fr

ESOM - HONNORE Luc - esom.petanque@gmail.com

ESSOR Sportif de la Madeleine - POIREL Michel - michelpoirel@live.fr

Gazelec sports - GRINDA Claude - claude.grinda@orange.fr

IPNN - AGNELLO Ange - idealepetanque@orange.fr

Gais Pétanquiers Fanny C. - ALLAVENA Frédéric - fred.06300@hotmail.fr

Joyeux Pétanquiers - BELMONTE François - joyeuxpetanquiers@gmail.com

Montet Bornala Club - CORBUCCI Roger - montetpetanque@gmail.com

Lou Boucin dau Casteu - BERTOJO Robert - loubouncindaucasteu@hotmail.fr

SOE - EGEA Guy - soest@sfr.fr

USACAR - GIRIBALDI Jean-Claude - usacar@hotmail.fr

Nice Métropole - TOGNETTI Guy - nicemetropolepetanque@hotmail.com

AB Michel-Ange - DECLERCK Claude - choux.michelgeorges@neuf.fr

Sécurité sociale sportive - REGHEZZA Alain - alain.reghezza@free.fr

ASSPN Lu Bastian - VALETTE Robert - robsyl06@free.fr

Gardenia Club - MARTIN Michel - gardenianice@yahoo.fr

Clos Fleury - TRUFFA Max

Les Amis du Château - BACCHIALONI René - amis.chateau@outlook.fr

CB Vieille Ville - ASSO Jean-Pierre - jpierreass@numericable.fr

AB Square Kirschner - LESBROS Jean Marc - jlesb60@gmail.com

ASCAT - BLONDEL Patrick - patrick.blondel@orange.com

AS Ray - CARFAGNA Rolando - arpino06@hotmail.fr

GSEM - BRUN Patrick - gsem2@wanadoo.fr

SC Riquier - NICOLA Gérard - gerard.nicola@nicecotedazur.org

AS Saint-Etienne - SALADINO Yves Sauveur - sas.cd@free.fr

Nice Côte d'Azur Omni. - MAGNICO Grégory - ncaopetanque@gmx.fr

AS PAJE - DODD Christian - contact@asso-paje.fr

USCCA Loisirs - PIETRI Antoine - jean-luc.picard@orange.fr

AS Le Ligouban - RAVAT Agnès - ravat.agnes@orange.fr

Lu Pescaïres De San Roch - PERACCIO Patrick - peraccio@wanadoo.fr

PUGET-THÉNIERS

La Boule Pugétoise - PEPIN Yves - laboulepugetoise@orange.fr

ROQUEBILLIÈRE

CB Roquebilière - GASTAUD Didier - serviceconseil-scv@sfr.fr

CASTAGNIERS

CPS Castagniers - MARABOTTO J.-Jacques - marabotto-jocelyne@bbox.fr

COLOMARS

Colomars Olympic Club - CASTIGLIA Gilles - ray.bernardi@yahoo.fr

LA ROQUETTE-SUR-VAR

OCBR - CASANI Robert - ocbr-petanque@hotmail.com

LA TOUR-SUR-TINÉE

AS La Tour - LUIGI Marc-Antoine - ma.luigi@laposte.net

TOURRETTE-LEVENS

CS Tourrettan - BREMA Patrice - patrice.brema@wanadoo.fr

LA TRINITÉ

Trinité Sports - PORFIDA Antoine - vanni.salvioni@orange.fr

CONTES

UB Contoise - MIGLIERINA Jean-Claude - ubcontoise@orange.fr

SAINT-ANDRÉ-DE-LA-ROCHE

US Saint-André - BRIET Daniel - jeanjacquescarlin@sfr.fr

CB Abadie - ARMELI Grégory - gregoryarmeli-gricio@orange.fr

L'ESCARÈNE

L'escarène Pétanque - PASSAQUAY Roger - bertrand.edmond@bbox.fr

BLAUSASC

AB Blausasc - MARINO Paul - p.marino284@orange.fr

CANTARON

ABM Cantaron - PIETRI Charly - pietri.charly@hotmail.fr

UB Vignal - ZUGLIANI Eric - sarlzugliani@orange.fr

SAINT-SAUVEUR-SUR-TINÉE

Tinée Pétanque - CHEMIN Xavier - tineepetanque@gmail.com

LES SOIRÉES *ESTIVALES*

ASPREMONT

• 14 juillet : Compagnie Chouette Productions, 21h, Jardins Caravadossi. 0493080001.

• 27 juillet : Caroline and the Swing Fellows, 21h, Jardins Caravadossi. 0493080001.

• 9 août : Traca-Ta, 21h, Jardins Caravadossi. 0493080001.

BELVÉDÈRE

• 6 juillet : Give me the Night, 21h, place des Tilleuls. 0493035166.

• 20 juillet : Behia Jazz 5tet, 21h, place des Tilleuls. 0493035166.

• 5 août : Compagnie 8e Alchimie, 21h, place des Tilleuls. 0493035166.

• 25 août : Serge Arnaud, 21h, place des Tilleuls. 0493035166.

LA BOLLÈNE-VÉSUBIE

• 11 juillet : Théâtre de l'Eau Vive, 21h, Complexe Alain Margaritora. 0493030102.

• 26 juillet : Nice Guitar Duet, 21h, église Saint-Laurent. 0493030102.

• 18 août : Cordes Latines, 21h, chapiteau. 0493030102.

• 30 août : Dessous de Scène, 21h, Complexe Alain Margaritora. 0493030102.

CASTAGNIERS

• 20 juillet : Le Farfalle della note, 21h, place de la mairie. 0493080511.

• 21 juillet : Magie sous les Etoiles, 21h, place de la mairie. 0493080511.

• 5 août : Pep'Soul, 21h, place de la mairie. 0493080511.

• 31 août : Moi si j'étais un Homme, 21h, place de la mairie. 0493080511.

CLANS

• 20 juillet : Compagnie Cercle Molière de Nice, 21h, chapiteau. 0493029008.

• 17 août : Les Voix de Gaïa, 21h, chapiteau. 0493029008.

• 30 août : Moi si j'étais un Homme, 21h, chapiteau. 0493029008.

COLOMARS

• 7 juillet : Dédé Truqui, 21h, La Manda. 0492151850.

• 11 août : A Boum! Chansonnettes Trio, 21h, La Sirole, 0492151850.

• 24 août : Made in London, 21h, Fort Casal. 0492151850.

DURANUS

• 8 juillet : Yogan le Tsigane et son violon magique, 21h, halle Saint-Michel. 0493031563.

FALICON

• 6 juillet : Stéphane Delaurme, 21h, place Bellevue. 0492079270.

• 20 juillet : The Soul Wonders, 21h, place Bellevue. 0492079270.

ILONSE

• 18 août : Richard Cairaschi, 15h, chapiteau, place du Serre. 0493020349.

ISOLA

• 21 juillet : The Soul Wonders, 21h, chapiteau. 0493232323.

• 22 juillet : Fred Luzignant Funktet, 21h, chapiteau Isola 2000. 0493232323.

• 5 août : Max.M, chapiteau. 0493232323.

• 10 août : Les anonymes, 21h, chapiteau. 0493232323.

• 25 août : Le Guinguette Show, chapiteau. 0493232323.

LANTOSQUE

• 15 juillet : C'est Chic, 21h, cour d'école de Pélasque. 0612424837.

• 25 juillet : Original Cosoleto Brothers, 21h, forum. 0612424837.

• 3 août : Les Moldaves, 21h, place de Loda à Loda, 0612424837.

• 10 août : Stoufa gari, 21h, église de Saint Colomban à Saint Colomban. 0612424837.

• 12 août : Richard Cairaschi, 21h, forum. 0612424837.

LEVENS

• 19 juillet : Ensemble de bois du Philharmonique de Nice, 21h, église Saint-Antonin. 0493797100.

• 22 juillet : Gentlemen, 21h, le Rivet. 0493797100.

• 26 juillet : Lunatic Souk, 21h, cour de l'école à Plan du Var. 0493797100.

• 10 août : Mazamorra, 21h, le Rivet. 0493797100.

• 12 août : Compagnie Corps et Danse, 21h, le Rivet. 0493797100.

• 30 août : The Presidents, 21h, le Rivet. 0493797100.

MARIE

• 28 juillet : Lu Barbalucou, 21h, place du village. 0493020373.

RIMPLAS

• 12 août : Acoustic Songs, 21h, place du Pous, 0493028093.

• 15 août : Lou Baldaqui, 21h, place du Pous, 0493028093.

ROQUEBILLIÈRE

• 13 juillet : Compagnie Chouette Productions, 21h, chapiteau. 0493036064.

• 20 juillet : Gentlemen, 21h, chapiteau. 0493036064.

• 28 juillet : Illusions poétiques, 21h, chapiteau. 0493036064.

• 10 août, Cinquante et une nuances de

LES SOIRÉES *ESTIVALES*

jaune, 21h, chapiteau, 0493036064.

• 17 août : Compagnie Corps et Danse, 21h, chapiteau, 0493036064.

• 26 août : Made in London, 21h, chapiteau, 0493036064.

ROUBION

• 4 août : Chanson, 21h, le village. 0493021030.

ROURE

• 17 juillet : L'as Pagat Lou Capèu ?, 21h, Esplanade des Tilleuls. 0658663700.

• 16 août : Laurent Barat, 21h, Esplanade des Tilleuls. 0658663700.

• 26 août : Compagnie Théâtre de Lumière, 21h, Esplanade des Tilleuls. 0658663700.

LA-ROQUETTE-SUR-VAR

• 12 juillet : Avà Corsica, 21h, square Max-Barel, Baux-Roux. 0493084021.

• 3 août : Cathy Brown et le Rosati Jazz Quartet, 21h, place de l'église. 0493084021.

ST-ANDRÉ DE LA ROCHE

• 13 juillet : The Low Budget Men, 21h, esplanade de l'Hôtel de Ville. 0493277100.

• 26 juillet : Sun Record, 21h, théâtre de verdure de l'Abadie. 0493277100.

• 1er août : Piaf ! Le Spectacle, 21h, théâtre de verdure de l'Abadie. 0493277100.

• 26 août : Compagnie de la Barjaque, 21h, esplanade de l'Hôtel de Ville. 0493277100.

SAINT-BLAISE

• 14 juillet : Alma Argentina, 21h, esplanade de la mairie. 0493797293.

• 15 juillet : Bernard Persia, 21h, esplanade de la mairie. 0493797293.

• 25 juillet : Swing et Basta, 21h, esplanade de la mairie. 0493797293

SAINT-DALMAS-LE-SELVAGE

• 20 juillet : Ensemble de cuivres du Philharmonique, 21h, église paroissiale. 0493024640.

• 30 juillet : Trio Depétris, 21h, église paroissiale. 0493024640.

• 16 août : A Boum! Chansonnettes Trio, 21h, chapiteauplace du Village. 0493024640.

SAINT-ÉTIENNE-DE-TINÉE

• 6 juillet : Compagnie Antonin Artaud, 21h, place de l'église. 0493024196.

21 juillet : Festival des • Mots, 21h, église paroissiale. 0493024196.

• 23 juillet : Bernard Persia, 21h, place de l'église. 0493024196.

• 28 juillet : Nina Papa, 21h, place de l'église. 0493024196.

• 30 août : Gigi de Nissa, 21h, place de l'église. 0493024196.

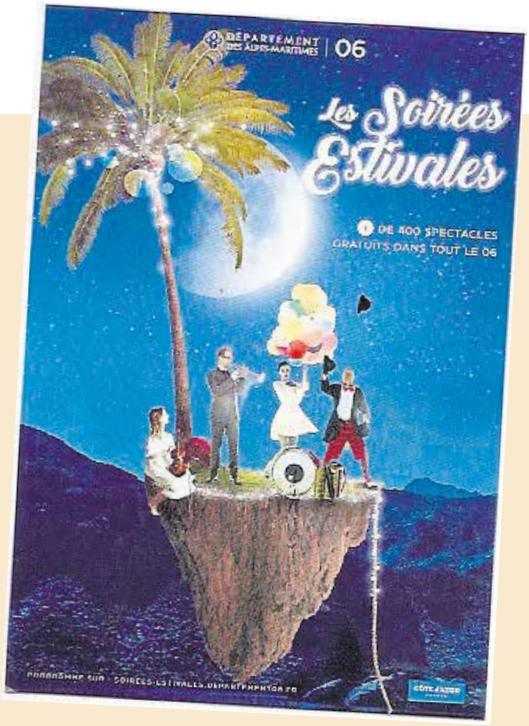

SAINT-MARTIN-DU-VAR

• 14 juillet : C'est Chic, 21h, Théâtre de verdure. 0492082150.

• 25 juillet : Illusions poétiques, 21h, Théâtre de verdure. 0492082150.

• 5 août : Elastic fait son show, 21h, Théâtre de verdure. 0492082150.

SAINT-MARTIN-VÉSUBIE

• 9 juillet : Lunatic Souk, 21h, chapiteau. 0493032128.

• 13 juillet : Festival des Mots, 21h, chapiteau. 0493032128.

• 20 juillet : Théâtre Russa Lux, 21h, chapiteau. 0493032128.

• 22 juillet : Franck Angello & Groove Session Band, 21h, chapiteau. 0493032128.

• 26 juillet : Swing et Basta, 21h, chapiteau. 0493032128.

• 29 juillet : Ensemble Baroque de Nice, 16h, église Notre Dame de l'Assomption. 0493032128.

• 6 août : Magic Moments, 21h, chapiteau. 0493032128.

• 9 août : Mark Ashton Project, 21h, chapiteau. 0493032128.

• 22 août, Compagnie Gorgomar, 21h, chapiteau. 0493032128.

• 27 août : Philippe Villa Trio, 21h, chapiteau. 0493032128.

• 31 août : Hidraïssa, 21h, chapiteau. 0493032128.

SAINT-SAUVEUR-SUR-TINÉE

• 13 juillet : Orchestre de chambre du Philharmonique de Nice,

21h, église Saint-Michel. 0493020022.

• 23 juillet : Chanson, 21h, chapiteau. 0493020022.

• 5 août : Magic Moments, 21h, salle des fêtes. 0493020022.

• 20 août : The Franckie Rochester Trio, 21h, salle des fêtes. 0493020022.

LA TRINITÉ

• 13 juillet : C'est Chic, 21h, chapiteau. 0493043680.

1er septembre : Nice Gospel Soul, 21h, chapiteau. 0493043680.

TOURETTE-LEVENS

• 7 juillet : orchestre régional de Cannes Paca, 21h, château. 0493910016.

• 14 juillet : Cuba-Nissando, 21h, esplanade Saint-Rosalie. 0493910016.

• 19 juillet : Avà Corsica, 21h, château. 0493910016.

• 26 juillet : Cabaret sous les Etoiles, château. 0493910016.

• 27 juillet : Ladies Jazz Orchestra, 21h, château. 0493910016.

• 2 août : Elastic fait son Show, 21h, château. 0493910016.

• 5 août : Azur Big Band de Nice, 21h, château. 0493910016.

• 31 août : Champs Elysées, 21h, esplanade Sainte-Rosalie. 0493910016.

UTELLE

• 28 juillet : Méditerranée Jazz Band, 21h, Cros d'Utelle. 0493031701.

VALDEBLORE

• 8 juillet : orchestre régional de Cannes PACA, 14h30, lac de La Colmiane. 0493232590.

• 8 juillet : Janysett Mc Pherson Quartet, 16h, lac de La Colmiane. 0493232590.

• 24 juillet : Théâtre du Verseau de Cannes, 21h, Halle de La Bolline. 0493232590.

• 6 août : Ka Groove Band, 21h, chapiteau de Saint-Dalmas. 0493232590.

• 13 août : Corou de Berra, 21h, hameau de Mollières. 0493232590.

VENANSON

• 6 juillet : Luc Ramirez Quintet, 21h, chapiteau. 0493032305.

• 29 juillet : Orchestre de chambre du Philharmonique de Nice, 21h, église Saint-Michel. 0493032305.

• 25 août : Gigi de Nissa, 21h, chapiteau. 0493032305.

GRANIT *Immobilier*

FNAIM

Agréé FNAIM 2017

Toutes Transactions immobilières, Villas, terrains et locations. Conseil en aménagements fonciers

Avis de valeur offert en cas de mise en vente ou en location

Dally BERMOND ✆ 04.93.79.87.83 ✆ 06.11.16.01.42
20, boulevard Léon Sauvan - 06690 Tourrette-Levens
www.granitimmobilier.com - granitimmo@orange.fr

LES SOIRÉES *ESTIVALES*

Festival La Folie des lacs La Colmiane/Valdeblore

Dimanche 8 juillet

Concert au bord du lac

■ *14h30 : orchestre régional de Cannes PACA*
Benjamin LEVY, direction
Marc PARTISANI et Denis TOMBA, trompettes
Claude Debussy/Maurice Ravel Sarabande. Bernard Herrmann Psycho, *Suite pour cordes*. Pietro Mascagni Cavalleria Rusticana, intermezzo. Antonio Vivaldi *Concerto pour 2* trompettes en do majeur. Gustav Mahler Adagietto, extrait de la *Symphonie n°5 en ut dièse mineur*. Francis Poulenc Sinfonietta.

■ *16h : Janysett McPherson*
Après une carrière brillamment construite à Cuba, maintes fois nominée et primée au Cubadisco et aux Victoires de la musique cubaine de La Havane…
De ses collaborations multiples et prestigieuses au delà des frontières géographiques et musicales avec notamment Omara Portuondo et Buenavista Social Club, Anacaona, Jose Luis Cortes (NG La Banda), Orlando «Maraca» Valle, à Cuba, et aussi en Europe, Andy Narell, Didier Lockwood, André Ceccarelli, Mino Cinelu, Linley Marthe, Pippo Matino, Pierre Bertrand, Michel Alibo, Minino Garay et tant d'autres, la musique de Janysett McPherson est teintée de toutes ces influences, et de cette personnalité unique qui en fait sa signature et une de nos grandes mélodistes doublée d'une pianiste hors pair.
Elle exalte tous les parfums de la Havane ainsi qu'un délicieux mélange de Jazz & Cuban Soul et nous gratifie d'un hommage à la France émouvant et lumineux, créant un raccourci musical flamboyant entre nos deux magnifiques pays et latins d'origines.

Dimanche 29 juillet

Concert sur le lac

■ *14h30 : François-René Duchable*
« L'ultime récital »
François-René Duchable interprètera au milieu du lac un medley des plus belles œuvres qu'il a joué lors de sa carrière internationale.

Festival des mots

- Vendredi 13 juillet à 21 h à Saint-Martin-Vésubie : **Elsa Zylberstein.**
- Dimanche 15 juillet à 21 h à Sospel : **Richard Bohringer**.
- Vendredi 20 juillet à 21 h à Mougins : **Robin Renucci**.
- Samedi 21 juillet à 21h à Saint-Étienne-de-Tinée : **Andrea Férreol**.
- Dimanche 22 juillet à 18 h à Cap-d'Ail : **Brigitte Fossey**.
- Vendredi 27 juillet à Villeneuve-Loubet, à 21h : **Isabelle Carré.**
- Dimanche 29 juillet à Valberg, 18h : **Astrid Veillon.**
- Dimanche 29 juillet à 21 h à Opio: **Charles Berling**.

Gâteau de spaghetti aux aubergines et à la Feta

Ingrédients :

500 g de spaghetti
2 aubergines
2 oignons rouges
4 gousses d'ail
800 g de tomates concassées
1 poignée de tomates cerise
2 cuillères à soupe de câpres
2 cuillères a café d'origan
1 cuillère à soupe d'huile d'olive
200 g de feta
Quelques feuilles de basilic
Sel, poivre

Instructions :

Dans une cocotte à feu moyen, faire revenir dans l'huile les oignons émincés et l'ail finement haché pendant environ 5 min.
Ajouter ensuite les aubergines et poursuivre la cuisson encore 10 min puis incorporer les tomates concassées. Saler, poivrer et laisser mijoter 20 min jusqu'à ce que les aubergines soient tendres.
Incorporer ensuite les câpres et l'origan, rectifier l'assaisonnement et réserver.
Pendant ce temps, faire cuire les spaghettis dans un grand volume d'eau pendant 8 min (ou enlever 3 min de cuisson à ce qui est indiqué sur le paquet).
Les égoutter puis les mélanger à la sauce et ajouter la feta émiettée (en réserver quelques cubes pour la finalisation).
Verser les pâtes dans un plat à gratin puis déposer par dessus quelques cubes de feta ainsi que des tomates cerise coupées en deux.
Enfourner dans un four préchauffé à 200 °C pendant environ 30 min.
Décorer de quelques feuilles de basilic et déguster bien chaud.

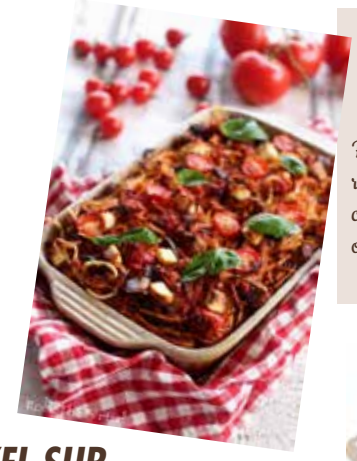

Le mot de MissBretzel

Pour les cuisiniers pressés, cette recette est faite pour vous ! Et c'est une façon un peu moins ordinaire de cuisiner les pâtes !

RETROUVEZ MISS BRETZEL SUR

rockthebretzel.com

info@rockthebretzel.com

Eloigner les moustiques

Impossible d'y échapper, en ville, à la campagne… les moustiques tigres attaquent ! Que faire ? S'emmitoufler de la tête aux pieds pour éviter ces piqures et les démangeaisons, très désagréables pour nos chères et tendres peaux ! Rester calfeutré derrière une moustiquaire ? Vivre en permanence avec la clim ?

Éviter de les attirer près de nos habitations en supprimant toutes les eaux stagnantes est la meilleure des parades, mais ils sont toujours plus opportunistes et nombreux ; alors, après avoir usé d'insecticides et de répulsifs achetés dans les commerces, voici quelques trucs et astuces pour repousser ces vilains intrus !

Avec les huiles essentielles, vous pouvez composer votre propre recette : à 30 ml d'huile de noisette ou autre

huile végétale, vous pouvez rajouter 2 ml d'huile essentielle de citronnelle de Java, 2 ml de géranium rosat, 2 ml d'eucalyptus citronné.

D'autres compositions avec les huiles essentielles peuvent également être appliquées en préventif ou en curatif. Votre pharmacien vous conseillera. Attention toutefois à l'usage de ces huiles essentielles, elles sont contre-indiquées chez les enfants de moins de 3 ans.

À vos ventilateurs ! Les moustiques n'aiment pas le vent, alors pour profiter de votre terrasse et prendre tranquillement l'apéro, disposez plusieurs ventilateurs sous la table, l'air circulera et les petites bébêtes aussi.

Mettez en pot des plantes carnivores, étonnantes et surprenantes… essayez, si elles n'engloutissent pas les moustiques, elles amuseront vos enfants.

D'autres plantes ont aussi la réputation de les éloigner : thym citron, mélisse, basilic à petites feuilles (pas celui utilisé pour la cuisine), géranium odorant (pelargonium graveolens), verveine citronnelle…

Laissez vos araignées tendre leurs toiles, même si le mois d'Halloween est déjà loin, un piège sur mesure est prêt.

Et si vous avez la solution miracle, surtout, partagez-la avec nous !

Par Roger GillPet Jean-Pierre Spies, IEO-06

Barotla que barotleràs
Dins lo tieu país torneràs...

Tu peux vagabonder autant que tu veux,
Tu finiras par retourner chez toi...

La carta postala

L'estiu es arribat, lo temps de li vacanças...

L'été est là, le temps des vacances...

Cu parte en viatge, cu si pausa, cu si passeja...

Qui part en voyage, qui se repose, qui se promène...

Lo temps de visitar, de si rescontrar, de pastrolhar, de descurbir...

Le temps de visiter, de se rencontrer, de blaguer, de faire des découvertes.

Lo temps de pensar a donar de novelas, de mandàr, coma d'un temps, una carta postala... en niçard !

Ò un messatge electronic a la moda novela, en niçard finda...

Le temps de penser à donner de ses nouvelles, à envoyer, comme avant, une carte postale... en niçois !

Ou un mail, comme aujourd'hui, mais en niçois aussi...

■ ***Un pauc d'ajuda :***

> un peu d'aide

Entèsta

> en-tête

Bònjorn, adieu

> Bonjour

Car amic, cara amiga

> cher ami, chère amie

■ ***Dins lo tèxto :***

> dans le corps du texte

Visitèri, visiteriam...

> J'ai visité, nous avons visité

un castèu, una glèia, un musèu...

> un château, une église, un musée...

Una bastida, un mas (en Provença), una bòria (en Auvèrnha)...

> une ferme (en Provence) (en Auvergne)

una vacaria, un jaç...

> une étable, une bergerie...

en riba de mar, en montanha, a la campanha...

> au bord de la mer, à la montagne, à la campagne...

■ ***Per acabar, lo congiet***

> pour terminer, le congé :

A si reveire > au revoir

A lèu > à bientôt

Baietas, potons > Bises

T'aimi > Je t'aime (tous les cas)

Ti vòli ben > Je t'aime (pour les amoureux)

De còr > de tout cœur, cordialement

Bòni vacanças ! Au mes que ven per la leiçon dètz-e-setena !

Au mois prochain pour la dix-septième leçon !

DÉPARTEMENT DES ALPES-MARITIMES 06

GREEN Deal

LA TRANSITION ÉCOLOGIQUE AU SERVICE DES ALPES-MARITIMES

GREEN Deal 06

QUELLES ACTIONS POUR PRÉSERVER NOTRE ENVIRONNEMENT ?

1

Déposez votre idée sur imaginonslesalpesmaritimes.fr

2

Votre idée sera évaluée par les internautes

3

Les idées les mieux notées seront étudiées par le comité d'experts

4

Les meilleures idées seront réalisées

DEPARTEMENT06 @ALPESMARITIMES DEPARTEMENT06

PARTAGEZ VOS IDÉES SUR PLATEFORME CITOYENNE **IMAGINONSLESALPESMARITIMES.FR**

Jazz : les belles affiches de Juan et Nice cet été

Venu dans les bagages des soldats américains engagés dans la première guerre mondiale, le jazz a trouvé sur la Côte d'Azur un terreau fertile comme nulle part ailleurs. Avec ces deux monuments que sont «Jazz à Juan Juan» et le «Nice Jazz Festival» qui font depuis des décennies les belles soirées d'été.

Ces rendez-vous incontournables pour ceux qui aiment la note bleue et ses cousines - blues, r'n b, funk, world métissée, pop ou rock – nous proposent des rendez-vous haut de gamme avec les monstres sacrés comme avec les nouveaux venus qui se font leur place sur la scène internationale.

Alors, à vos calendriers pour cocher les bonnes dates. Ci dessous, notre sélection, très subjective forcément, mais garantie sans aucune fausse note !

Juan : il y a la Pinède, la mer, les étoiles...

Dans la catégorie «envoie du lourd», bienvenue à Lenny Kravitz, multi instrumentiste insaisissable, l'un des artistes plus créatifs de ces trente dernières années (le 12/07). Et au bassiste Marcus Miller (le 19/07), qui fait les grandes nuits de la Pinède.

Vous voulez danser ? La soirée du 16/07 est faite pour vous, avec le guitariste Nile Rodgers, auteur du tube « The freak », qui a fait se trémousser la terre entière avec son incroyable force rythmique. Le même soir, le groupe Earth Wind and Fire, qu'il n'est pas besoin de présenter, produira évidemment les mêmes effets...

Marcus Miller, découvert par Miles Davis, fusionne la puissance, l'énergie et la sensibilité. Une personnalité attachante qui fait les grandes soirées de Juan.

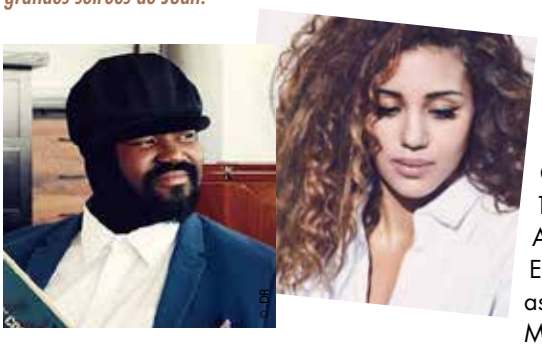

Gregory Porter, parrain du NJF. Kimberose : une star est née !

Vous êtes jazz « pur sucre » ? Alors ne manquez pas les pianistes Tigran Hamasian (le 17/07) et Chick Corea (le 18). Et si vous préférez le romantisme et la poésie, on vous recommande chaudement la voix cristalline de Yun Sun Nah (le 20). Enfin, parce qu'on ne peut pas ne pas en parler, même si sa présence à Juan peut surprendre, Carla Bruni et sa guitare (le 17/07).

A noter deux soirées entrée libre : le 14/07 avec André-Manoukian, et la clôture du 22/07 avec le gospel des Como Mamas.

Nice, very nice...

Descendu depuis quelques années de Cimiez vers le centre ville, le Nice Jazz Festival fait deux propositions distinctes : sur la place Masséna les grosses « machines » spectaculaires et populaires dans le bon sens du terme, et dans le théâtre de verdure du square Albert 1er une programmation jazz assez pointue. Autant dire qu'en naviguant d'une scène à l'autre, chacun trouvera son bonheur. Kimberose, la jolie découverte qui nous console du départ prématuré d'Amy Whinehouse, ou le crooner à casquette Grégory Porter (le 16).

Orelsan (le 18/07) et Massiv Attack (le 19), General Elektrics (le 20/07) sont assurés de faire trembler Masséna dans une fureur d'éclairs et de décibels tandis que les oreilles plus sensibles iront se régaler des prestations du contrebassiste Kile Eastwood (le 16), du piano « monkien » de Laurent de Wilde et de celui « historique » d'Henri Butler (le 19).

Cette édition signe aussi le retour de Rhoda Scott, devenue rare sur les scènes, et la première venue au festival du trompettiste Avishaï Cohen (le 20/07), à ne pas confondre avec son parfait homonyme contrebassiste et chanteur... Seul regret : les dates de Juan et Nice se télescopent désormais, ce qui oblige à faire des choix déchirants. Bons concerts les amis !

MICHEL BERRY

Chapelle des pénitents blancs à Aspremont

« Maternités & Vanités », l'exposition d'Alexandre Saliceti

Alexandre Saliceti

Vernissage de l'exposition le jeudi 2 août

Chapelle des pénitents blancs

Ouverture : mercredi, samedi, dimanche de 14h30 à 18h.

«Mix numériques»

« Et avant tout le jeu,
le jeu avec les œuvres,
avec l'espace et le temps,
avec les sentiments obscurs
et le ravissement. »

« Maternités Métisses»

Du dialogue entre deux rives et de leur métissage fécond jaillissent lumière de l'humanité et vitalité de la modernité, appropriation de la beauté des œuvres dans leur conversation, et affirmation de leur permanence sur l'échappée des ciels.
Mais sous la sérénité de cette rencontre civilisationnelle, une puissance est tapie, une sauvagerie sourde toujours à contenir.

« Vanités avec Mannequins »

Une mise en scène bâtie autour de chefs d'œuvre de l'humanité, comme un écho positif au monde de fureur qui nous assaille de ses informations et images assassines, confrontant ce que les hommes ont fait de beau et donc de bien.
La présence du mannequin sans tête (en opposition à la Vanité), comme fantôme ou trace de notre présence en des lieux improbables, témoigne de nos aventures rêvées au bord de l'ailleurs.

« Cuore »

Sculptures reliquaires, sous cloche de verre.

ASPREMONT

La vie du village

7 juillet
Fête de l'été des pitchouns d'Aspremont

13 et 14 juillet
Fête nationale

Le 13 : bal dans les jardins de la Salle Honoré-Trastour
Le 14 : à11h, commémoration de l'armistice au Monument aux morts suivi de l'apéritif dans les jardins de la salle Honoré-Trastour, à 21h : Soirée estivale : théâtre de boulevard « Compagnie Chouette Productions »

Grande fête patronale de la Saint-Jacques

27 juillet à 21h dans les jardins de la salle Honoré-Trastour : Jazz « Caroline and the Swing Fellows »

28 juillet : bal dans les jardins de la salle Honoré-Trastour

29 juillet : 10 h, grand messe en l'église Saint-Jacques suivie de la procession dans les rues du village. À 11 h : discours et apéritif, salle Honoré-Trastour

31 juillet : séance de cinéma pour les enfants (lire par ailleurs).

STAGE DE JUILLET AU TENNIS D'ASPREMONT

Le tennis d'ASPREMONT propose un stage de tennis tout le mois de juillet :

Du lundi 02 juillet au vendredi 06 juillet, du lundi 09 juillet au vendredi 13 juillet, du lundi 16 juillet au vendredi 20 juillet, du lundi 23 au vendredi 27 juillet.

Formules	Horaires	Tarifs
Mini-tennis (de 4 à 6 ans)	9h/10h	80 euros/semaine
Junior tennis (2h/jour)	10h/12h ou 14h/16h	120 euros/semaine
Tennis/multisports (3h/jour)	9h/12h ou 14h/17h	150 euros/semaine
Journée (prévoir panier repas)	9h/17h	195 euros/semaine

Ce stage tous niveaux s'adresse aux joueurs de l'école de tennis du ATC (ASPREMONT Tennis Club) mais aussi aux personnes extérieures au club et sera assuré par Grégory Schlichter professeur de tennis du club diplômé d'Etat (BEES).

- Tarif dégressif si participation à une deuxième semaine
- Renseignements ou inscriptions au 06 64 04 74 50

Fête de la Saint-Claude

Les festivités de la Saint-Claude ont débuté par l'inauguration du chemin Eugène-Grec, ancien Chemin de l'Air Profonde.
Le Maire, Alexandre Ferretti et son conseil municipal a souhaité rendre hommage à cet Aspremontois, né à Aspremont. C'est avec émotion qu'Alexandre Ferretti a rappelé tout le dévouement d'Eugène Grec pour sa commune ; celui-ci a été conseiller municipal et a travaillé toute sa vie durant pour le bien-être des habitants de la commune.
Les Aspremontois ont ensuite assisté à la messe en la chapelle Saint-Claude célébrée par le Père Emmanuel suivie de la commémoration au Monument aux morts et de l'apéritif offert par le comité des fêtes dans les jardins de la salle Honoré-Trastour rythmé par des chants niçois.

Fabuleuse journée au clos de boules

L'association amicale bouliste Aspremontoise » nous a gratifié d'une belle et mémorable journée.
Au programme : à 9 h concours de boules en triplettes arrangées, apéritif offert par l'association, succulente paella géante cuisinée sur place pour 65 personnes par LA vrai paella ! pour les participants, les supporters et leurs proches. L'après-midi suite du concours avec de belles parties qui se sont enchaînées jusqu'au soir où rires et bonne humeur et convivialité étaient de mise.L'amicale Aspremontoise bouliste recevait le club bouliste Gardeina Nice l'équipe vainqueur de Nice a reçu une magnifique coupe. Le retour du concours se déroulera le 16 septembre au club de Gardiena. Cette manifestation a pu voir le jour grâce au dynamique président Olivier Bonfils aux membres du clos, qui ont œuvrés à sa réussite, à la municipalité, et à la météo qui a été favorable.

Bravo Rapha !

Le professeur de tennis à Aspremont est fier des résultats de son élève Raphaël Trombetta.
Celui-ci classé 30/1, a effectué un magnifique parcours au tournoi du GSEM gagnant à 30/2 , 30, 15/4 et 15/2 !

Pensez-y

ÉTAT CIVIL

NAISSANCES (mai 2018) :

VIRORELLO Louise, née le 17 mai 2018, fille de VIRORELLO Gaël et de BASTANTI Manon

VIRORELLO Charlie, née le 17 mai 2018, fille de VIRORELLO Gaël et de BASTANTI Manon

MARIAGES (néant) :

DECES (mai 2018) :

BARALE Céline, décédée le 18 mai 2018

Ciné mardi

- 10 juillet, à 14h30 :
TAD ET LE SECRET DU ROI MIDAS
- 17 juillet, à 14h30 :
LÉO ET LES EXTRA-TERRESTRES
- 24 juillet, à 14h30 :
LES INDESTRUCTIBLES 2
- 31juillet, à 14h30 : L'ENVOL DE PLOE
- 7 août, à 14h30 : MAYA

Prochainement au village

Mardi 3 juillet
Kermesse de l'école

À partir de 18h, à l'école. Jeux, spectacle des enfants. Grande tombola (les tickets de tombola « 2€ » sont à acheter aux enfants ou via l'APE). Restauration sur place.

Jeudi 5 juillet
Sortie grande faune avec le parc national du Mercantour

Randonnée à la Gordolasque et conférence à la maison du Parc, découverte de la faune de nos montagnes avec Patricia Nicolay-AEM
Renseignements et inscriptions au : 04 93 03 23 15.
Nombres de places limitées, tout public.

Vendredi 6 juillet
Réunion publique

La municipalité organise une réunion publique dans la salle communale de la mairie de Belvédère, 1, place du Colonel Baldoni, pour la présentation du futur Plan Local d'Urbanisme Métropolitain (PLUM).

Vendredi 6 juillet
Soirée Estivale du département

Give me the night. Genre Soul, Funk, un jazz très Pop. 21h, place des Tilleuls, Entrée libre.

Samedi 7 juillet
Conférence-rencontres et dédicaces

Avec Mr Caramagna, « Les vallées

de la liberté ». 17 h 30, salle de conseil de la mairie, entrée libre.

Dimanche 8 juillet
Course de côte de karting

Organisée par l'ASKBTP et expositions de voitures historiques En journée, au village et alentours. Essais de 9h à 12h / course de 14h à 18h. Renseignements : 04 93 80 62 83.

Samedi 7 juillet
Challenge de l'amitié Tournoi de foot

9 h, stade des blancons. Buvette et grillades sur place. Organisé par le comité des fêtes, Renseignements : 06 27 34 67 20.

Samedi 14 juillet
Après-midi DJ

Au relais des Merveilles.
Rens : 04 93 03 43 55/ info@relaisdesmerveilles.com

Dimanche 15 juillet
2e festival du livre de la montagne

À partir de 10h, place du village. Rencontre avec les éditeurs et écrivains, atelier « Gourmand et Sauvage », atelier aquarelles, Café littéraire animé par Malou Ravella, concours de dessin « Le petit chaperon rose » dernier ouvrage de Jérémy Taburchi organisé par Michel Bounous récompense aux gagnants, , projection-conférence avec Jacques Drouin « ancien métier », lecture jeune public» avec Malou Ravella… Toute la journée vente de produits locaux. Renseignements et inscriptions à l'office de tourisme : 04 93 03 51 66.

Mercredi 18 juillet
Messe

18h, à la chapelle du Planet, célébrée par le Père Félix Baudoin.

Jeudi 19 juillet
Sortie flore de montagnes

Avec le parc national du Mercantour, randonnée à la Gordolasque, Découverte de la flore alpine et du Parc national avec Virginie Messaoudene. Renseignements et inscriptions au : 04 93 03 23 15.
Nombres de places limitées, tout public.

Jeudi 19 juillet
Projection des gypaètes et des hommes

Avec le parc national du Mercan-

Renseignements à l'office de tourisme au 04 93 03 51 66

tour. 20h30, salle polyvalente de Belvédère, « Un voyage en plein ciel avec l'oiseau mythique des alpes » avec Phillippe Archimbaud. Entrée libre, tout public.

Vendredi 20 juillet
Soirée Estivale du département

Behia jazz street. Un spectacle tout en swing dans un répertoire émaillé de quelques compositions personnelles dans la lignée des années 50. 21 h, place des Tilleuls, Entrée libre.

Samedi 21 et dimanche 22 juillet
Fête de la pêche à la Gordolasque

En journée, au lac de la pêche. Permis de pêche obligatoire, vente de carte journalière et restauration sur place. Renseignements : 06 83 55 74 92.

Jeudi 26 juillet
Pèlerinage de la Sainte-Anne

En journée, à la Madone de Fenestre.

Samedi 28 juillet
Messe

■ 17h, à la chapelle Saint-Antoine, célébrée par le Père Félix Baudoin.
■ Journée détente au clos, ouvert à tous Repas à midi et après midi Baletti, DJ Becchetti, le soir pâtes. Réservation : 06 58 50 34 72.
■ Concert rock 60'srevival. À partir de 18h30-20h/21-23h. Place des Tilleuls, entrée libre.
■ Soirée népalaise – conférence – repas et contes avec Alain Grinda. À l'Hôtel du Grand Capelet, à la Gordolasque, sur réservation au : 04 93 02 19 77.

Dimanche 29 juillet
Messe

■ 10h30, Traditionnelle messe à la chapelle Saint-Grat, célébrée par le Père Félix Baudoin.
■ Journée jeux (table et plein airs), à l'Hôtel du Grand Capelet à la Gordolasque, animé par l'association « À vous de jouer », de 10h à 18h.
4€ par personne, restauration sur place. Rens. : 04 93 02 19 77/info@hotel-du-grand-capelet.fr
■ Concert avec les Bacchas Band, 21h, place des Tilleuls, entrée libre.

EXPOSITIONS

Du mardi 19 au samedi 30 juin
Asso Montagn'Art
Des ateliers Montagn'Arts, Kids, ados et adultes.

Du dimanche 1er au samedi 14 juillet
Aquarelles de Jean-Louis Grillo

Du dimanche 15 au samedi 28 juillet
« Sous les étoiles de la Tinée », éditions Millénaires, Frédéric Boyer

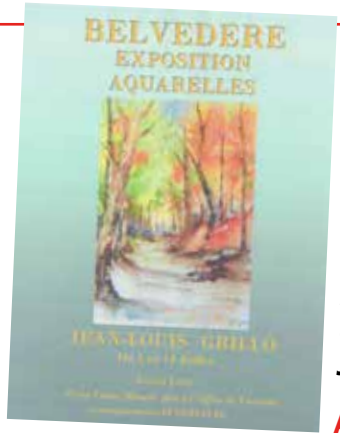

Retrouvez toutes les informations sur nicecotedazur.com

Du dimanche 29 juillet samedi 11 aout
Photos de Belvédère et la Gordolasque Jacqueline Pastor

ATELIERS

Street art
Avec l'association Montagn'arts. Aménagement de l'espace « la boîte à livres » rue du Carivouol, de 10h à 17h. Pour les enfants à partir de 7 ans et les adolescents. Renseignements, Karine : 06 80 03 41 46.

SORTIR

À partir du 8 juillet et août
Rando découverte-gôuter

Tous les mercredis à 14h

Rando visite de la Vallée des Merveilles

■ Tous les jeudis. Avec Marion et Gabriel, (l'hôtel du grand Capelet), à la Gordolasque. Renseignements et inscriptions au 04.93.02.19.77, info@hotel-du-grand-capelet.fr
■ Les mercredis matin
Elise et Jérôme vous accueillent sur leur exploitation

L'apiculture et l'agriculture

Découverte et échange sur les métiers et les savoir-faire.
Dégustation des produits de l'exploitation. Adulte : 10€ / enfants : 5€.
Réservations et renseignements : Durand Elise et Payen Jérôme 06 61 10 80 65/06 16 42 12 88.

Jean-François Spinelli, Chevalier de la Légion d'Honneur

Samedi 2 juin, le village de Castagniers était à l'honneur et fêtait le remise de médaille de Chevalier de l'Ordre national de la Légion d'Honneur par le Docteur Alain Frère, Officier de l'Ordre national de la Légion d'Honneur, maire de Tourrette-Levens, vice-président de la Métropole à Monsieur Jean-François Spinelli, maire de Castagniers, vice-président de la Métropole en reconnaissance de 41 ans de mandat de maire au service de la commune de Castagniers.

C'est le premier adjoint, Raymond Michel qui ouvrait la cérémonie en remerciant les autorités et en retraçant la vie de Jean-François Spinelli, puis le Docteur Alain Frère rappela les motifs qui ont valu cette distinction et a retracé la vie familiale de Jean-François Spinelli, a prononcé des paroles élogieuses, nombreuses et flatteuses sur son parcours et a remis au nom de l'Etat, la médaille de Chevalier de l'Ordre national de la Légion d'Honneur à Jean-François Spinelli.

Passion et humour

C'est avec émotion que le récipiendaire remercia le Docteur Alain Frère d'avoir parrainé cette manifestation.

Il remercia également les autorités, sa famille, les amis et la population castagnérenque qui s'étaient rassemblés en nombre, près de 400 personnes pour l'occasion.

A son tour, Marine Brenier, députée, conseillère métropolitaine, dit tout le plaisir d'être présente à cette manifestation et félicita le maire.

Il revenait au député Eric Ciotti, conseiller départemental, président de la commission des finances du Département, de conclure ce qu'il fit avec plaisir, relatant plusieurs activités concernant le récipiendaire et retraça la vie publique avec passion et humour de Jean-François Spinelli et toute l'assistance entonna la Marseillaise.

A l'issue de la manifestation, un buffet dinatoire fut servi à tous les présents.

Le préfet, Jean-François Leclerc ; Charles-Ange Ginesy, président du Conseil départemental ; Christian Estrosi, maire de Nice, président de la Métropole Nice Côte d'Azur, président délégué de la Région, retenus par ailleurs, n'avaient pu être présents.

Dans l'assistance, outre les personnes déjà citées, nous avons noté la présence de Madame Dominique Estrosi-Sassone, sénateur des Alpes-Maritimes, conseillère métropolitaine ; MM. Henry Leroy, sénateur des Alpes-Maritimes ; Louis Nègre, maire de Cagnes-sur-Mer, vice-président délégué de la Métropole ; Caroline Migliore, conseillère départementale du canton de Tourrette-Levens ; Mmes Anne-Marie Dumont et Nicole Merlino-Mazina, conseillères départementales ; l'ensemble du conseil municipal de Castagniers ; Isabelle Bres, maire de Colomars ; Jean-Paul Fabre, maire de Saint Blaise ; Antoine Veran, maire de Levens ; René Trastour, maire de Conségudes ; Bernard Cortes, maire d'Utelle ; Jean Thaon, maire de Lantosque ; les adjoints Christian Airaut de Saint Martin Vésubie ; Henri Spielmann de Cagnes sur Mer ; Gérard Bertrand de Falicon ; Christian Vialle de Villeneuve-Loubet ; Monique Guiglion d'Aspremont ; Giuseppe Ratazzo, 1er adjoint au maire de Rocchetta Palafea ; les anciens maires Henri Roux de Duranus ; Jean-Paul Crulli de Rigaud ; le personnel communal, les membres des associations communales ; le chef d'escadron Denis Mottier, commandant la compagnie de Nice ; le capitaine Hervé Blanc, commandant la communauté de brigade de Carros et Saint Martin du Var ; le colonel Alain Jardinet, directeur départemental adjoint représentant le SDIS 06 ; le colonel Bergon représentant le colonel Riquier, commandant du groupement des sapeurs-pompiers de Nice Montagne ; le lieutenant Christophe Laugier, commandant le centre des sapeurs-pompiers de Castagniers ; MM. Denis Laurens, ingénieur général des ponts et des eaux et forêts ; Michel Latil, retraité de l'ONF

La vie du village

Journée-souvenir Pierrette-Laugier : les sportifs en démonstration

Samedi 16 juin, beaucoup de monde sur la place de la mairie à l'occasion de la journée sportive annuelle, souvenir « Pierrette-Laugier », organisée par Castagniers Sports Arts et Loisirs (CSAL), présidée par Raymond Leautier, adjoint ; Christine Dubois, trésorière et les membres du conseil municipal. À 16h30, les démonstrations ont commencé avec le tennis et les professeurs Caroline et Jonathan, Puis le QI Gong avec Ginette, la gym adulte avec Christine, le Judo avec Franck, le taekwondo avec Frédérik suivi de la danse et la Zumba avec Corinne.
Le maire, Jean-François Spinelli, dans son propos, a remercié les organisateurs et tous les participants qui ont effectué par plaisir leur discipline favorite et a remis un petit cadeau à tous les professeurs puis a invité tous les participants et le public à un apéritif. La soirée n'était pas terminée car il y avait la dégustation des pan-bagnat et des sandwiches avec animation jusqu'à une heure avancée de la nuit.
Sur la place, aux côtés du maire, nous avons noté la présence des adjoints Jacques Murris et Raymond Leautier, Isabelle Stefani, Isabelle Blain-Descormiers, Eva Larrieu, Christine Dubois, Fabien Benard, conseillers municipaux, et les présidents des différentes associations communales.

La sortie d'été du CCAS à Utelle

Comme tous les ans, le Centre communal d'action sociale (CCAS) a invité les anciens du village à une sortie d'été. Cette année, la sortie s'est déroulée le samedi 26 mai, en direction la vallée de la Vésubie et Utelle jusqu'à la Madone. Après la visite de la table d'orientation et du sanctuaire, un apéritif a été pris sur le plateau de la Madone puis direction le restaurant chez Martinon « Le Bellevue », où un succulent repas avec animation a été servi à tous les convives. L'heure du départ arrivant, le maire Jean-François Spinelli remercia tous les participants pour leur présence ainsi que Madame Isnart, adjointe au maire d'Utelle, Bernard Cortes, qu'elle représentait à l'apéritif. De retour à Castagniers, Jean-François Spinelli remercia toutes les mamans en leur offrant une rose à la veille de la fête des mères.
Aux côtés du maire, nous avons noté la présence des membres du CCAS, Isabelle Blain-Descormiers, Isabelle Stefani, Evelyne Spinelli, Josette Masseglia, Claude Pastor, Lucien Dubois, René Durand, Fabien Benard et Michel Canovaro, président du club les Castagnérenques du 3e âge.

Notez-le

Vendredi 13 juillet
À 19h : dépôt de gerbe au monument aux Morts, à l'occasion de la Fête nationale suivi de l'apéritif sur la place de l'église. À partir de 19h30 : bal des pompiers avec repas sur la place.

Dimanche 15 ou 29 juillet
De 9h à 16h : stage à l'école de tennis, organisé par la section tennis de CSAL.

Samedi 28 juillet
À 17h 30, vernissage de l'exposition de patchworks, Espace des Oliviers.

Du 28 juillet au dimanche 19 août
Exposition de patchworks, Espace des Oliviers, organisée par la section patchworks de CSAL.

Samedi 25 août
De 18h à 22h : grand vide grenier en semi-nocturne, Espace des Moulins Organisé par CSAL (Castagniers Sports Arts et Loisirs). Possibilité de restauration sur place.

Dimanche 9 septembre
De 14h à 18h : journée porte ouverte des associations communales. Présentation et Animation. 19h : apéritif de clôture.

Colomars

Le Racing Moto Club Laurentin
Organise son
Rallye Surprise
DÉMONSTRATION
GRT
9h Passage des motos dans le village
10h Démonstration du "Girls Racing Team"
12h30 Arrivée des motos au Fort Casal
Epreuve d'un parcours de lenteur
Dimanche 1er Juillet
au Fort Casal

COLOM'ARTS VERNISSAGE
AUX CŒURS DES ARTS
SAMEDI 14 JUILLET 2018 A 12H
PLACE MARIUS PLESENT
EXPOSITION PERMANENTE
SALLE DES ARTS
DU 2 AU 31 JUILLET
AUX HEURES DE MAIRIE

DéDé Truqui
Dédé TRUQUI
Le Retour !
Samedi 7 juillet á 21h
Parc de la Chapelle
Colomars - La Manda
Soirée estivale
du Conseil départemental
Entrée gratuite

7 JUILLET PARC DE LA CHAPELLE
FETE DE LA CONVIVIALITE A LA MANDA
9h Concours de boules et consolante organisés par le Coc bouliste de Colomars - 500 € plus les mises
15h Jeux pour les enfants, structures gonflables ...
18h Dépôt de gerbes pour la commémoration du 2 août 1944
19h Vin d'honneur de la Municipalité
21h Soirée estivale animée par « Dédé Truqui »
Toute la journée et en soirée
dégustation de plats traditionnels niçois
par "La Farsela"

FALICON

VENDREDI 13 JUILLET

SOIRÉE «SOUPE AU PISTOU»

19h30 : Salle Élagora

Organisée par l'association des Amis de Merchweiler et de Castellino-Tanaro.

Menu à 25 € (Sangria et mise en bouche - Soupe à volonté - Pièce de boeuf rôtie sauce forestière - Pomme de terre boulangère - Fromages sur lit de Mesclun - Glace artisanale - Café - Boissons non comprises). Inscriptions avant le 5 juillet : 06 83 53 58 82 (Renée) - 06 82 43 36 01 (Yvette) - 04 93 37 41 14 (Jacqueline) ou jacquelinesalazar06@orange.fr

SAMEDI 14 JUILLET

FÊTE NATIONALE

9h : Aubades dans le village avec musiciens et ventes de cocardes.

10h : Concours de boules en triplettes, ouvert à tous, organisé par le Comité des Fêtes de Falicon avec restauration rapide de 12h -14h, Stade de l'Iéra.

11h : Cérémonie au Monument aux morts, Esplanade André BONNY, suivie d'un apéritif offert par la municipalité.

20h30 : Concert du groupe faliconnais «Pugs 5» suivi du bal populaire animé par le DJ Lorenzomix, Place Bellevue.

Restauration sur Place dès 19h : Pan Bagnat (à réserver avant le 13 juillet), frites-saucisses, boisson, glace par le Comité des Fêtes de Falicon. Pan Bagnat : contact@comitefetesfalicon.fr ou 04 92 07 92 70.

Animations pour enfants : toute la journée au stade.

DIMANCHE 15 JUILLET

CONCOURS DE «BOULES CARRÉES»

10h : Concours de boules dans les rues du village, en doublettes, ouvert à tous.

CONCOURS DE «PAN BAGNAT»

19h30 : Salle Élagora

Le pain est fourni, les participants doivent apporter l'huile et les légumes.

«BARBECUE GÉANT»

12h : Salle Élagora

Inscriptions aux concours et réservations pour le barbecue auprès du Comité des Fêtes de Falicon : contact@comitefetesfalicon.fr ou 04 92 07 92 70.

Animations pour enfants : toute la journée au stade.

JEUDI 19 JUILLET

CARAVANE DU SPORT

10h : Stade de l'Iéra

Tout au long de la journée, plusieurs sports sont proposés GRATUITEMENT aux enfants de 4 à 14 ans et encadrés par des éducateurs qualifiés. Ouvert à tous !

ET AUSSI

SOIRÉES ESTIVALES

du Département 06
Place Bellevue à 21 h

- VENDREDI 6 JUILLET : « Stephane Delaurme »
- VENDREDI 20 JUILLET : «The Soul Wonder »

Buvette et restauration rapide sur place dès 19h. Navette gratuite

ILONSE

au village

Prochainement

Alice et Peter,
les nouveaux gérants
de l'auberge La Gruppio,
vous attendent à Ilonse,
le nid d'aigle de la Tinée

Juillet

- Samedi 14 : loto
- Dimanche 15 : vernissage de l'expo-photos de Jean-Philippe Chevreau
- Samedi 21 : soirée contes et légendes
- Samedi 28 : fête inter villages du col de la Sine

Août

- Vendredi 3, samedi 4, dimanche 5 : Festin, Lou Festi das Chats
- Samedi 11 : repas des chasseurs et concours de boules carrées en nocturne
- Vendredi 17, samedi 18, dimanche 19 : Festivous, festival occitan parrainé par Richard Cairaschi

Les bijoux de Véronique

Le quartier du Gorblaou est insoupçonné, là-haut dans les hauteurs de Lantosque. Au bout d'une route que l'on pourrait penser surgie de nulle part, un joli hameau aux belles maisons en pierre.

Au bout du chemin, Véronique, créatrice de bijoux et pièces uniques, présente son *« lieu idéal pour la création, ici en pleine nature, au pied du Turini »*. Sa famille est installée dans cet endroit depuis 1990. À l'époque, sept personnes vivaient là à l'année. Tombés amoureux du coin, Véronique et les siens y sont restés et ont installé leur vie ici.

Maman de trois filles, la créatrice imagine et réalise ses bijoux dans son atelier situé en dessous de la maison.

« J'ai toujours été attirée par tout ce qui est artistique. Et surtout, j'aime travailler des matières différentes, en lien direct avec la nature, comme le verre, la pierre, le bois et même les bois de cerf que je trouve dans la forêt. J'ai souvent travaillé mais pour mon propre plaisir. Mes filles ayant grandi, j'ai ressenti le besoin de m'y mettre pleinement », explique Véronique.

Le bijou comme support universel

Après une formation à Venise pour pouvoir créer elle-même ses perles de verre, Véronique s'est lancée.

« Je ne sais pas vraiment comment je suis arrivée au bijou. Mais finalement, c'est un objet qui me permet de travailler toutes les matières que j'aime. C'est un bon support pour mélanger et sublimer les matières nobles que j'affectionne, celle que l'on trouve dans la nature. Je peux les associer sur un même objet. Et cette différence de matière à travailler me permet de ne pas me lasser. »

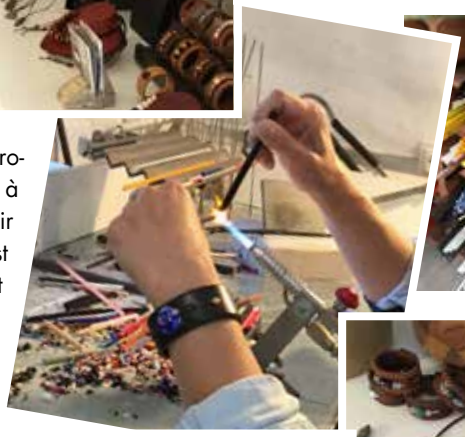

Depuis peu, Véronique s'est mise à travailler le cuir également. C'est en pratiquant que l'artiste s'est perfectionnée, car *« il faut pratiquer, c'est indispensable. Maintenant que je fais mes perles moi-même en verre filé, tout est fait main »*. Des créations à découvrir, tant par leur originalité que par le savoir-faire qu'elles représentent. Et par leur beauté au naturel.

VALÉRIE MANTZ

Véronique Allari
Créatrice bijoux (pièces uniques)
Saint-Colomban
Quartier Gorblaou
Lantosque
Tél. 06 68 06 88 18
www.veronique-allari.com
Les créations sont aussi visibles à « L'échoppe du pays » à Roquebellière.

LEVENS

au village

Ça se passe en juillet

Vendredi 6
« NICE JAZZ FESTIVAL MÉTROPOLE »
LES VENDREDIS DE LA PLACE
Déborah BLASI, 20h30, place de la République

Du samedi 7 au dimanche 8
3e COURSE DE CÔTE DE LEVENS

Samedi 7
LA PROM DES PRÉS PARTY

À partir de 16 heures & concert du groupe Goldmen, 21h, Grand Pré de Levens

Dimanche 8
SPECTACLE DE DANSE DE L'ASSOCIATION JAZZ ART MOVE

21h, Le Rivet

Vendredi 13
SOIRÉE PAN BAGNAT DU 13 JUILLET

À partir de 19 h, place de la République

Samedi 14
CÉRÉMONIE DE LA FÊTE NATIONALE

11h, monument aux Morts

Du Lundi 16 au mardi 17
CIRQUE PERARNAUD

Grand Pré de Levens

Jeudi 19
SOIRÉE ESTIVALE du Conseil départemental des Alpes-Maritimes

Ensemble de Bois du Philharmonique de Nice, 21h, église Saint-Antonin

Vendredi 20
LES VENDREDIS DE LA PLACE
Soirée musicale. À partir de 20h, place de la République

Dimanche 22
SOIRÉE ESTIVALE du Conseil départemental des Alpes-Maritimes

« Gentlemen », 21h, le Rivet

Jeudi 26
• FÊTE DE LA SAINTE-ANNE à Plan-du-Var

11h, messe, église Sainte-Anne

• SOIRÉE ESTIVALE du Conseil départemental des Alpes-Maritimes

« Lunatik Souk », 21h, Cour de l'école de Plan-du-Var

Vendredi 27
LES VENDREDIS DE LA PLACE

Soirée musicale, à partir de 20h, place de la République

Samedi 28 au dimanche 29
FÊTE DU CHEVAL

Grand Pré de Levens. Dîner spectacle équestre par Lorenzo, les écuries du Réal et Gari Zoher. Réservation au 09 62 66 85 84.

Tout savoir sur les manifestations www.levens.fr ou 09 62 66 85 84

Levens

Notez-le

29 juin - 31 juillet
François Maurel photographe

■ « Le Champ des possibles »
Gilbert Pignard, plasticien de la peinture à l'huile.
Vernissage le 29 juin à 18h.

LE PORTAL
Réseau Culturel - Levens
ARTS CULTURE PATRIMOINE
09 62 66 85 84

28 et 29 juillet
Fête du cheval

■ Dîner spectacle le samedi 28 juillet : 25 € adulte : cocktail, daube, dessert, vin, 10 € enfant (-de 12 ans). **Réservation**
Bureau d'Information Touristique de Levens : 09 62 66 85 84

GALERIE DU PORTAL
Expositions depuis 1975

François MAUREL
«Le champ des possibles»

Gilbert PIGNARD
«Donner corps à l'huile»

29 Juin - 31 Juillet
Exposition ouverte du lundi au vendredi: 8h30 à 12h00 et 13h30 à 17h00; le samedi de 9h00 à 12h30 et de 13h00 à 21h00 et le dimanche de 10h00 à 18h00, entrée libre.

1, place Victor-Masseglia 06670 LEVENS
Tél: 09.62.66.85.84
www.lamaisonduportal.fr

ROQUEBILLIÈRE
Vos Manifestations
pour un été 2018
très festif
ROQUEBILLIÈRE
Thermal
WWW.ROQUEBILLIERE.COM
WWW.OT-ROQUEBILLIERE.COM

Les Estivales

Soirées Estivales organisées par la Mairie et le Département 06.

Vendredi 29 juin

Musique à 21h sous le chapiteau.
Stéphane Delaurme chante Charles Aznavour :
« Stéphane Delaurme Groupe » est composé de 4 musiciens accompagnant Stephane Delaurme pour vous proposer l'univers musical du cultissime Monsieur Charles Aznavour avec leur propre interprétation.
Une mise en scène originale pimentée d'anecdotes inédites. Un spectacle tout public.

Vendredi 13 juillet

Théâtre à 21h sous le chapiteau.
«Mon meilleur copain» d'Eric Assous : La compagnie chouette production présentera une nouvelle pièce du Théâtre de boulevard. Bernard et Philippe sont les meilleurs amis du monde. Bernard est marié, mais il est infidèle. Sa femme risquant de découvrir ses écarts, Bernard demande à Philippe de le couvrir. C'est le début d'un engrenage infernal pour le pauvre Philippe, car Bernard a l'amitié abusive.

Vendredi 20 juillet

Musique à 21h sous le chapiteau.
«Gentlemen» : une offre musicale différente où le spectacle vient à vous. Une heure ou plus de musique vivante, vocale et instrumentale avec un répertoire dynamique et festif. Du latina, du rock, du jazz, de la country ou du tzigane dans un patchwork musical pour tous les goûts, toutes les oreilles et tous les danseurs. Tous les titres sont proposés dans des arrangements originaux à plusieurs voix et dans des medleys surprenants. Gentlemen, c'est l'expérience et l'efficacité accessibles dans un véritable concert sans limites avec le public.

Samedi 28 juillet

Magie à 21h sous le chapiteau.
«Illusions poétiques» : Spectacle de Magie présenté par Stephen Lucy et Triton, Magiciens primés aux championnats de France en compagnie d'Amandine Eyermann avec son numéro de danse sur tissu. Entrez dans leur univers plein de magie, d'humour et de poésie... Des perruches savantes qui marchent sur un fil... Une spectatrice qui s'envole (peut-être vous ?)... Spectacle familial et très interactif.

Les Estivales

Vendredi 10 Août

Théâtre à 21h sous le chapiteau.
«Cinquante nuances de jaune» : Héléna, stricte et un peu coincée, directrice d'une grande marque de luxe, apprend que son mari l'a trompée, et décide de se mettre au vert le temps d'un week-end. Elle croit partir à Megève mais se retrouve en panne dans un bled paumé et abandonné du nom de Puy Sans Fond. Il ne reste qu'un bar miteux. Le souci, c'est qu'il est impossible de la dépanner avant le lundi. Elle va donc passer son week-end dans le bar car il n'y a aucun hôtel ni chambre d'hôtes aux alentours. Le bar est tenu par Jean-Michel, crade, misogyne, désagréable et souvent bourré, vivant seul avec sa plante verte mais produisant «un pastis aux vertus extraordinaires». La rencontre entre ces deux âmes perdues, totalement opposées, promet d'être explosive dans cette comédie romantiquement drôle.

Vendredi 17 Août

Spectacle & danse à 21h sous le chapiteau.
«Compagnie Corps et danse - Tropicalia» : avec le son cubain, le merengue, la salsa, le tango, la cumbia, le mambo, la rumba, le cha cha cha, la musique afro-colombienne et la samba, le spectacle de cabaret latino et caraïbes « Tropicalia » vous transportera dans un univers magique, plein de joie et de couleur, de romance et de passion, des peuples latino-américains. Un spectacle musical multicolore de qualité, vous fera voyager au cœur de l'Amérique du sud, à la rencontre de la beauté et de l'exotisme avec une équipe de 15 artistes, danseurs, musiciens, chanteuses, acrobates et des chorégraphies enivrantes, des costumes exotiques, des musiques entraînantes... Tout fait de « Tropicalia » un spectacle époustouflant et original. Le meilleur chemin pour partir vers un rêve latino !

Dimanche 26 Août

Musique Live à 21h sous le chapiteau.
«Made in London» **:** à la fin des années 1950, le rock 'n'roll, après avoir conquis les États-Unis, commence à gagner le Royaume-Uni, donnant naissance à ce qu'on appelle le rock anglais, Les groupes principalement de Londres, partent alors à l'assaut de l'Europe puis des États-Unis, pourtant terre d'origine de cette musique et s'y implantent en créant un véritable choc culturel... C'est ce qu'on a appelé la «British Invasion»...

DÉPARTEMENT DES ALPES-MARITIMES

Les Soirées Balèti

Organisées par la Mairie et le Département 06.

Place de la mairie de 21h à 23h

Mercredi 4 Juillet avec le ***DJ Christophe Becchetti*** de 21h à 23h.

Mercredi 11 Juillet avec ***Élégance Musette*** de 21h à 23h.

Mercredi 18 Juillet avec le ***DJ Claudio Show*** de 21h à 23h.

Mercredi 25 Juillet avec ***Élégance Musette*** de 21h à 23h.

Mercredi 1er Août avec ***DJ Alain Servella*** de 21h à 23h.

Mercredi 8 Août avec ***DJ Claudio Show*** de 21h à 23h.

Mercredi 22 Août avec ***Xavier Borriglione*** de 21h à 23h.

Mercredi 29 Août avec le ***DJ Christophe Becchetti*** de 21h à 23h.

Mais aussi...

Vendredi 15 au dimanche 17 juin : Ultra-Trail Côte d'Azur. Point relais au gymnase.

Samedi 23 juin : Concert avec deux groupes « **Nitroglycérides** » et « **Lou Mix-Up** » à 21h à la salle des fêtes.

Dimanche 24 juin : Vide-greniers / Brocante. Place de la mairie. *Organisé avec le concours de la Mairie.* COMITÉ des TRADITIONS

Vendredi 6 juillet : Théâtre - La Passerelle à 21h.
Samedi 7 juillet : Festi-balèti à partir de 19h30
Dimanche 8 juillet : Pique-nique et musique dès 13h
Association Gens d'Ami

Comité des fêtes

Du vendredi 3 août au mardi 7 août : Festin de la St-Julien, *organisé par le Comité des Fêtes Jeunesse Roquebillièroïse.*

Jeudi 9 août : Caravane du sport. Plusieurs sports sont proposés gratuitement aux enfants de 4 à 14 ans et encadrés par des éducateurs qualifiés.

Mercredi 15 août : Messe et Procession aux Coquailles.
Organisées par le Comité des Traditions, à l'église Saint-Michel-de-Gast (Vieux Village). COMITÉ des TRADITIONS

Du jeudi 23 au dimanche 26 août : Festin des Traditions au vieux village (sous le chapiteau),
Organisé par le Comité des Traditions COMITÉ des TRADITIONS

Samedi 1er septembre : Fête de la Saint-Hubert

Vendredi 7 et samedi 8 septembre : 6e Rallye régional de la Vésubie, *organisé par l'ASA BTP et l'Écurie Vésubienne Automobile, ligue Provence Alpes – Côte d'Azur.*

La Roquette-sur-Var

Le village s'enrichit d'une nouvelle fresque

La date de la fête patronale approchant, l'idée est venue de décorer le fronton du bar du comité des fêtes non seulement pour l'embellir et le personnaliser, mais aussi pour montrer le village sous un angle différent, c'est-à-dire vu de la colline d'en face.
Avec l'aide de M. Christian Geai, conseiller municipal et artiste peintre, les élèves de l'atelier de peinture dirigé par M. Christian Ros, se sont relayés pendant plus de 15 jours afin de créer cette œuvre longue de 4 mètres sur 1,30 mètre de haut.
Pour réaliser cette fresque, il a fallu prendre au préalable une photo d'ensemble qui a ensuite été agrandie grâce au quadrillage.
Le nombre et l'aspect des maisons ont été respectés jusque dans le détail.
La mise en couleur s'est faite à l'acrylique avec des pinceaux spéciaux, notamment un pinceau appelé « pied de biche » permettant de donner vie aux plantations d'oliviers et à la végétation environnante.
Des glacis transparents ont été appliqués ainsi que plusieurs couches fines afin d'offrir plus de profondeur au paysage. Le résultat est à la hauteur de la beauté de notre village.
Toutes nos félicitations aux différents participants et à leurs professeurs que nous remercions pour ce précieux cadeau.

Les festivités estivales

Dimanche 1er juillet
Fête patronale de la Saint-Pierre au village

Messe à 10h30, suivie de la procession ; cérémonie devant le monument aux Morts ; apéritif d'honneur offert à la population sous le chapiteau.

Samedi 7 juillet
Baou-rock festival

À partir de 18h sous le chapiteau square Max-Barel à Baus-Roux. Entrée gratuite.

Samedi 14 juillet
Fête patronale et nationale à Baus-Roux

11h : cérémonie au monument aux Morts.
11h30 : Vermouth d'honneur offert à la population et ses invités sous le chapiteau.

ROUBION

Art et culture au rendez-vous au village

En juillet, à Roubion art et culture sont à l'honneur. Un véritable musée à ciel ouvert Ce village de caractère vous propose de découvrir l'art sous toutes ses formes :

- Exposition temporaire du peintre sculpteur Alexis OBOLENSKY
- Clôturée par une journée chevalets qui rassemblera les artistes dans les rues du village - une occasion de croquer les détails de ce beau village…
- et suivie par une exposition des œuvres de l'artiste peintre Imelda BASSANELLO du 22 au 29 juillet, chapelle Saint-Etienne dans le haut village.
- Exposition permanente « visages d'autrefois » : les ainés roubionnais sont à l'honneur - au détour des ruelles du village à l'occasion d'une magnifique exposition de clichés noir et blanc grands formats ;

Sans oublier le circuit des portes peintes.

Renseignements
Point Infos Tourisme
04 93 02 10 30
tourisme@roubion.com
www.roubion.com

Convivialité

Roubion, c'est aussi l'esprit de convivialité et de rencontre : le dimanche 15 juillet : venez partager un repas « Entre nous » : habitants et visiteurs pourront y participer en apportant simplement de quoi boire et manger – l'occasion d'échanger et de faire connaissance autour d'un verre et de bons petits plats à déguster.

Forts de leur succès de l'an passé, les apéros – débats organisés par le Parc National du Mercantour font leur retour le 17 juillet et le 15 août.

N'oubliez pas non plus le bal du samedi 14 juillet au soir sur la place du village.

Enfin, pour découvrir nos plus beaux paysages, venez profiter de nos activités d'été : via ferrata, VTT à assistance électrique, randonnées vous attendent.

Roure

Réouverture de « Lo Robur » : l'espoir d'une étoile

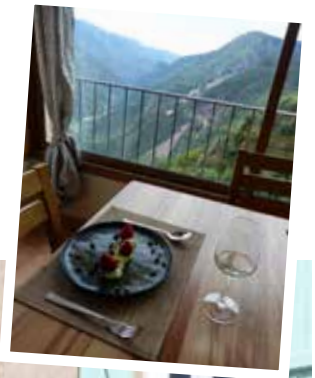

Après le départ de ses anciens locataires partis tenter une autre aventure à Roubion, l'auberge ''Lo Robur'' de Roure[1] vient de rouvrir ses portes le mardi 5 juin. Les nouveaux maîtres des lieux sont deux jeunes gens âgés de 24 ans, Deborah Georges et Kevin Soria, qui se sont rencontrés à la Chèvre d'Or à Eze, après un début de carrière dans la restauration.

Au cœur du pittoresque village médiéval situé à 1100 m d'altitude, nous descendons une ruelle pavée et nous arrivons à l'entrée de l'auberge. Nous sommes reçus par Kevin, chargé du service et par sa compagne Deborah, à la cuisine. Nous entrons dans la salle du restaurant d'une vingtaine de couverts, éclairée par de grandes baies vitrées. Ce qui frappe tout de suite, c'est une vue panoramique, imprenable, sur la vallée de la Tinée en contrebas.

« Vous pouvez voir les villages de Rimplas et, plus loin, celui de Marie », nous informe le jeune homme qui gère avec sa compagne l'auberge, ses sept chambres et le restaurant.

« Nous faisons la carte tous les deux, poursuit Deborah. Nous proposons une cuisine raffinée, moderne, avec des produits de qualité, nous faisons tout nous-mêmes. A part la viande qui vient des frères Metzguer de Rungis et le veau du Limousin, nous utilisons des produits locaux, des fruits français, des fraises de Clans, des œufs d'Entraunes, des légumes bio de Saint-Blaise, de l'huile d'olive de La Trinité, etc. Le menu change toutes les semaines, selon les producteurs. Notre objectif est de décrocher une étoile pour le restaurant, puis une autre au niveau de l'hôtel », annonce Deborah Georges avant de nous laisser choisir l'un des trois menus proposés à 28, 32 et 45 euros.

Nous optons pour le menu à 28 euros. Un amuse-bouche donne le ton de la cuisine : une carotte, du jus de fanne et un petit bollet baveux ramassé le matin dans la forêt accompagné d'une touche subtile de noisettes pilées.

Régal des papilles et des pupilles

De quoi réveiller nos papilles endormies. *« Voici du pain d'Eugène, le boulanger du village âgé de 81 ans, avec de la farine de meunier, cuit dans son four à pain vieux de trois siècles »*, annonce Kevin avant de servir des asperges vertes bio, mi-cuites, laquées à l'huile d'olive AOP de La Trinité, servies avec une tartine de pain de Saint-Sauveur, coiffée d'un jaune d'oeuf de poule confit de la ferme du Poussinet d'Entraunes, suivies de ravioles de chèvre frais de « la Ferme de la Roria » avec courgette crue de la ferme bio de Saint-Blaise, avec une émulsion d'ail et de thym. *« En choisissant le menu à 32 euros, vous auriez pu aussi déguster le quasi de veau fermier du Limousin, fumé à la sarriette avec pomme de terre en deux façons »*, indique Kevin avant de nous donner le choix du dessert : un « fromage de nos vallées », de la tome de brebis de Saint-Etienne-de-Tinée ou une « inspiration sucrée de saison ». Nous optons pour une ganache de chocolat blanc à la pistache avec confiture de fraises bio de Clans.

En résumé, un repas très raffiné, aux multiples saveurs provenant de produits locaux, en osmose avec l'environnement de ce superbe village de montagne surplombant la vallée de la Tinée. Lo Robur, sa cuisine, sa vue panoramique, c'est le régal des papilles, comme celui des pupilles. C'est certain, Kevin et Deborah peuvent croire en leur bonne étoile.

DAVID VINCENT

1. Ouvert midi et soir du mardi soir au dimanche soir. Essentiellement sur réservations.
Tél. 04.93.02.03.57 – 06.45.76.60.73

SAINT-BLAISE

NOTEZ SUR VOS AGENDAS !

Samedi 14 juillet : commémoration de la fête nationale à **18h30**

Mardi 17 juillet : atelier mémoire pour les séniors (+ de 60 ans) au foyer de 14H à 16h.

Samedi 28 juillet : séance de cinéma « LES INDESTRUCTIBLES 2 » **à 21h00** – salle polyvalente. Adultes 5 € / enfants 3€

DIMANCHE 16 SEPTEMBRE DE 9H A 17H : Journée du patrimoine exceptionnelle sur le thème « l'art du partage ».

La place du village accueillera de **nombreuses animations** pour adultes et enfants, un marché d'artisans locaux. Vous pourrez assister à des visites guidées et commentées du patrimoine (château, moulin, prieuré…) et assister à une **conférence de** « notre » artiste **Jean-Pierre AUGIER** et **visiter son atelier.**

Programme complet à venir sur : http://www.mairie-saint-blaise06.fr/

SAINT-ÉTIENNE-DE-TINÉE

JUILLET

Fête patronale de la Rougelle
1 juillet
à la Rougelle

Théâtre
Compagnie Antonin Artaud
6 juillet à 21h
à St Etienne de Tinée

Fête patronale du Bourguet
Du 6 au 8 juillet
au Bourguet

Week-end gourmand
Découverte du patrimoine naturel et gastronomique
Du 7 au 8 juillet
à Auron

Concert Musiques Sud Américaines
par l'Orchestre d'Harmonie du Centre Musical Méditerranéen
11 juillet à 18h
sur le parvis de la chapelle St Erige
à Auron

Concert «Marcus Davidson»
Reggae
12 juillet
à Auron

Bal des pompiers
13 juillet
à St Etienne de Tinée

Championnat du Monde de Trial
Du 13 au 15 juillet
à Auron

Fête médiévale de la St Erige
Du 14 au 15 juillet
à Auron

Mountain Trail Côte d'Azur
Du 14 au 15 juillet
à Auron

Concert du Père Gil Fiorini
19 juillet
à St Etienne de Tinée

Festival des mots
avec la participation d'Andréa FERREOL
21 juillet à 21h à St Etienne de Tinée

Montée de la Bonette à vélo
Contre-la-montre
21 juillet
à St Etienne de Tinée

Triathlon Auron
22 juillet
à Auron

Bernard Persia et son orchestre
23 juillet à 21h
à St Etienne de Tinée

Semaine « sous les étoiles »
Du 23 au 27 juillet
Animations enfants, Projections éducatives à 360°, Observations des étoiles et du soleil, Randonnées nocturnes, Initiation à la photo stellaire, Conférences, Sensibilisation à la pollution lumineuse
23 juillet
Expo photos - Lecture et Présentation du livre de contes et légendes «Sous les Etoiles de la Tinée» en présence des auteurs: Pascal Colletta et Florent Dubreuil
à Auron

Pèlerinage Notre Dame du Très Haut
28 juillet

« Nina Papa »
28 juillet
à St Etienne de Tinée

Course de la Bonette
29 juillet
à St Etienne de Tinée

Spectacle « Swing des animaux »
31 juillet à 15h
à St Etienne de Tinée

ET AUSSI

Foires
le 28 juillet
sur la place de l'Eglise de St Etienne de Tinée

Les Foulées d'Auron
les 22 et 29 juillet
sur la place centrale à Auron

Marchés
tous les vendredis
sur la place de l'Eglise de St Etienne de Tinée
tous les mercredis de juillet
sur l'avenue Malhira à Auron

Cirques
les 5, 6, 14, 15, 19, 21, 22 et 30 juillet
à Auron
les 7, 8, 13, 19, 20 et 31 juillet
et les 6 et 7 août à St Etienne de Tinée

Animations, horaires, plans,
toutes les infos pratiques sur
votreauron.com

NOUVEAU
Restez connecté !
Recevez en direct sur votre smartphone
les INFORMATIONS UTILES ET IMPORTANTES
Téléchargez l'application
et scannez le QR code

Mise en synthétique du stade : les travaux ont débuté

La première réunion de chantier des travaux de mise en place d'une pelouse synthétique sur le stade municipal Auguste-Delaune s'est tenue à la mi-juin.

Ces travaux très attendus par le club de football de l'ASSM avaient été promis par Monsieur le maire lors des dernières élections municipales. Ils devraient durer deux mois pour un coût de près de 700 000€ subventionnés par le Département des Alpes-Maritimes et le conseil régional Provence Alpes Côte d'Azur.

L'entreprise Parcs et Sports, retenue après appel d'offres, réalise cette opération pour une livraison à la rentrée prochaine.

La commune et l'ASSM Foot avaient en effet décidé de réaliser ces travaux après les tournois de juin.

Rendez-vous est donc pris pour le 1er septembre prochain à l'occasion de l'inauguration de ce nouveau stade synthétique.

Le maire, Hervé Paul, a d'ailleurs souhaité associer les 70 ans de l'ASSM à cette inauguration.

Le 1er septembre sera donc une grande et belle journée de fête et de plaisir à Saint-Martin-du-Var où les footballeurs prendront possession de leur nouveau stade et où la cité mettra à l'honneur l'association multisports du village qui 70 ans durant a su animer, éduquer et former tous les enfants dans leur pratique sportive.

Sur la photo en haut, nous pouvons reconnaître de gauche à droite : Serge Cazeaux, société TPFi - maitrise d'œuvre, M. le maire, Hervé Paul, Victor Basile, président de l'ASSM football, Nathan Savalli, conseiller municipal, délégué aux sports et Mathias Dumas, responsable de la société Parcs et Sports en charge des travaux.

Saint-Martin-Vésubie

au village

Prochainement

Tout le mois, manège enfantin, place des Allées

Jusqu'au mardi 17 juillet

■ Exposition des toiles réalisées à deux mains par Raymonde et Frank Rey, deux artistes une signature, toute la journée, en mairie, salle du conseil municipal.

■ Exposition « Terre d'Amour » de Nanou.j.Paolini, en mairie, 2e étage.

Dimanche 1er juillet

■ Estivale du Conseil départemental : Orchestre régional de Cannes PACA. 16h, sous le chapiteau, gratuit.

Lundi 2 juillet

■ Balade contée par Sidony, inscription obligatoire au 06 10 28 84 92. RDV à 18h devant l'OT, 10€ par personne, gratuit pour les moins de 6 ans.

Vendredi 6 juillet

■ Le monde des abeilles, découverte de l'apiculture en présence d'un apiculteur de la Vésubie. Animation Jérôme Payen, proposée par le parc national du Mercantour. De 16h à 18h, Maison du Parc national du Mercantour.

■ Nuit de l'eau au Vésùbia Mountain Park. Plus d'informations au 04.93.23.20.30. De 19h à 21h30.

Du samedi 7 au dimanche 15 juillet

■ Universités d'Altitude. De jeunes compositeurs de musique contemporaine venus du monde entier et encadrés par des maitres de la discipline sont en résidence à Saint-Martin Vésubie. Le fruit de leur semaine de travail sera joué en public lors de trois concerts gratuits à l'église Notre-Dame de l'Assomption. Toute la journée au village.

Samedi 7 juillet

■ Concert du groupe N²O (Groupe Pop Rock de Fréjus/Saint-Raphaël). 17h, place du Gnal. de Gaulle, gratuit.

Dimanche 8 juillet

■ Guignol et la reine des neiges. 18h, sous le chapiteau.

■ Vide greniers organisé par l'Amicale de la Saint-Jean, toute la journée au village.

■ Soirée karaoké pan bagnat, organisée par la chorale de l'Amitié. 20h, place du Général de Gaulle.

Lundi 9 juillet

■ Estivale du Conseil départemental : Lunatic Souk. Avec une verve polyglotte, ces marchands de cadence nous appâtent avec une fusion de rumba flamenca, jazz et world. 21h, sous le chapiteau, gratuit.

Jeudi 12 juillet

■ Randonnée « Oiseaux de montagne », observation et écoute d'oiseaux, intervenant Philippe Archimbaut. Animation proposée par le parc national du Mercantour, informations au 04.93.03.23.15. Toute la journée à la Madone de Fenestres.

■ Concert n°1 des Universités d'Altitude. 20h30, église N.-D. de l'Assomption, gratuit.

Vendredi 13 juillet

■ Soirée Zen au Vésùbia Mountain Park. De 19h à 21h30. Plus d'infos au 04 93 23 20 30.

■ Concours de belote contrée, ouvert à tous. Dotation BASM 100€.
20h, au Closde boules.

■ Festival des Mots avec Elsa Zylberstein, proposé par le Département des Alpes-Maritimes. 21h, sous le chapiteau, gratuit.

Samedi 14 juillet

■ Concours de pétanque, doublettes arrangées à tout venant. Dotation BASM 150€ + mises. Buvette et pan bagnat. 14h au Closde boules.

■ Concert n°2 des Universités d'Altitude. 20h30, église Notre-Dame de l'Assomption, gratuit.

■ Feu d'artifices. 22h15, parking des chardons bleus.

■ Bal animé par l'orchestre Europa, proposé par le comité des fêtes. 22h30, place du Général de Gaulle.

Dimanche 15 juillet

■ Représentation du Cirque Piédon. 18h, parking du Touron.

■ Concert n°3 des Universités d'Altitude. 20h30, église Notre-Dame de l'Assomption, entrée gratuite.

Lundi 16 juillet

■ Balade contée par Sidony, inscription obligatoire au 06 10 28 84 92. RDV à 18h devant l'OT, 10€ par personne, gratuit pour les moins de 6 ans.

Saint-Martin-Vésubie

Mercredi 18 juillet

Challenge du Vésùbia au Vésùbia Mountain Park. Pour plus d'informations au 04 93 23 20 30. De 9h à 18h.

Du 19 au 22 juillet

Festival Images et Montagne Hervé Gourdel. Organisé par l'Association Hervé-Gourdel. Toute la journée au village.

Les 20 et 21 juillet

Représentation du cirque Pérarnaud. 18h, parking du Touron.

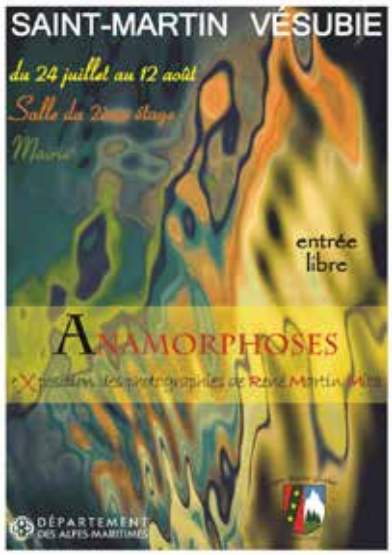

Vendredi 20 juillet

Nuit de la grimpe au Vésùbia Mountain Park. Pour plus d'informations au 04 93 23 20 30.

Estivale du Conseil départemental : Théâtre « La perruche et le poulet », vaudeville par la Cie Russa Lux. 21h, sous le Chapiteau, gratuit.

Dimanche 22 juillet

Estivale du Conseil départemental : Franck Angello & Groove Session Band. 21h, sous le Chapiteau, gratuit.

Lundi 23 juillet

Le monde des abeilles, découverte de l'apiculture en présence d'un apiculteur de la vallée de la Vésubie. Animation Jérôme Payen, proposée par le parc national du Mercantour. De 16h à 18h Maison du Parc.

A partir du 24 juillet journée

Exposition « Nice et St-Martin de jadis à aujourd'hui » d'Alain Benedetto, en mairie, salle du conseil municipal.

Exposition « Anamorphoses », exposition des photos de René Martin Mita, salle du 2e étage, en mairie. Vernissage des expositions le mardi 24 juillet à 18h en mairie.

Mercredi 25 juillet

Projection sur le bouquetin, images époustouflantes qui nous entrainent à la découverte de cet animal mystérieux, intervenant Patrick Ormea. Animation proposée par le parc national du Mercantour, informations au 04 93 03 23 15. 20h30 Maison du Parc.

Jeudi 26 juillet

Représentation du Cirque Ricardo. 18h, parking du Touron.

Estivale du Conseil départemental : Swing et Basta. 21h, sous chapiteau, gratuit.

Vendredi 27 juillet

Pool Party au Vésùbia Mountain Park. Plus d'infos au 04 93 23 20 30. De 19h à 21h30.

Samedi 28 juillet

Lecture poétique sur le thème de l'eau (textes de Lamartine, Rimbaud, Giono, Queneau, Mallarmé, Valéry et un auteur chinois), en marge de l'exposition « Anamorphoses ». 11h, salle du 2e étage en mairie.

Dimanche 29 juillet

Estivale du Conseil départemental : Ensemble baroque de Nice. 16h, église Notre-Dame de l'Assomption, entrée gratuite.

Lundi 30 juillet

Balade contée par Sidony, inscription obligatoire au 06 10 28 84 92. RDV à 18h devant l'OT, 10€ par personne, gratuit pour les moins de 6 ans.

Tous les jeudis :

Petit marché montagnard de 16h à 20h, place du Général de Gaulle

Visite commentée du village à 16h, 4€ par personne, inscription à l'office de tourisme

Tous les samedis soir, séance de cinéma à 20h30, espace Jean Grinda au Vesùbia Mountain Park.

Renseignements à l'office de tourisme au 04.93.03.21.28 et sur saintmartinvesubie.fr

Tinée pétanque est née

Des jeunes passionnés de pétanque et qui souhaitent faire partager leur passion à travers les vallées viennent de créer une association loi 1901 sous le nom de Tinée pétanque.
N'hésitez pas à prendre la licence FFPJP pour participer aux concours du secteur des vallées, championnat des clubs en départemental, régional et national.
Le village de Saint-Sauveur-sur-Tinée adresse tous ses encouragements à ces jeunes bénévoles.
Contact : 06 71 07 02 96.
Président : Xavier Chemin ; vice-président : Jean-Antoine Carizzoni ; secrétaire : Laurent Richier ; trésorier : Anthony Chemin.

(PHOTO DR)

Prochainement au village

Les Estivales du Conseil départemental

■ 13 juillet, à 21 h, église Saint-Michel : superbe concert de l'orchestre de chambre du Philarmonique de Nice.

■ 23 juillet, à 21 h, sous le chapiteau : la chanson et la variété française à l'honneur.

■ 5 août, à 21 h, sous le chapiteau : Magic Moments, un spectacle de magie extraordinaire.

■ 20 août, à 21 h, salle des fêtes avec de la Pop Rock : The Franckie Rochester Trio.

Venez tous aux 11es Photos Rencontres

■ Regards sur la montagne dans le monde les 14 et 15 juillet.
De nombreux photographes exposants, projections, conférences, diaporamas.

■ Du 21 au 23 juillet : la fête patronale, bals, feu d'artifice, descente aux flambeaux, jeux…

■ 26 juillet, à 20h30, salle communale : « Les Reliques Glaciaires » très beau film proposé par le parc national du Mercantour.

■ Du 24 au 28 juillet : tournoi de tennis enfants et adultes, débutants et confirmés.

■ 2 août, à 20h30, salle communale : projection d'un superbe film par le parc national du Mercantour « Au fil de l'Eau ».

■ 25 août : fête du four en journée et loto à 21 h, salle des fêtes.

1818 2018

La Trinité

BICENTENAIRE DE LA TRINITÉ

14 JUILLET

Vendredi 13 juillet

19 h
Repas par le Comité des Fêtes
à l'École des Gerles

21 h
Soirée Estivales
du Conseil Départemental
Formation C'est Chic
«Hommage à Nile Rogers»
concert gratuit

Samedi 14 juillet

9 h 30
Départ en car Place Pasteur

10 h
Dépôt de gerbes
au Monument aux Morts
de Laghet

11 h
Dépôt de gerbes
au Monument aux Morts
Square Barbero
suivi du verre de l'amitié

AGENDA

JUILLET

Exposition « Toulouse-Lautrec, scènes de cabaret »
Jusqu'au 23 septembre
Espace culturel ouvert tous les jours de 14 h à 19 h - Gratuit
Spectacles gratuits tous les dimanches à 16 h et 17 h

Gala danse Jazz'art move
Vendredi 6 juillet
21 h 30 - Château
Tél. : 06 82 11 29 75

Stage de cirque
Du 9 au 13 juillet - Salle de cirque
Tous en piste : 06 74 46 94 27

Stage de marionnettes
Du 9 au 13 juillet et du 16 au 20 juillet
Cie Kid'Am : 06 77 44 75 78

Gala Dance Trance
Mardi 10 juillet - 20 h
Théâtre Francis Palermo à MENTON
Tél. : 06 73 67 38 25

Festivités du 14 juillet
18 h : cérémonies
21 h : concert du groupe CubaNissando

Méchoui de l'UNC
Dimanche 15 juillet
12 h - Brocarel
30 € - Tél. : 06 14 69 96 24

Journée Pan bagnat
avec le club de l'amitié
Samedi 21 juillet
12 h - Salle du club
Tél. : 06 85 20 16 02

24e brocante
Dimanche 22 juillet
Journée - Village

Découvrez les pages *Instagram*, *Facebook* et *Twitter* de Tourrette-Levens

www.tourrette-levens.fr

Programme

Dimanche 1er juillet ..... Paris-Brest par la Cie F

Samedi 7 juillet ..... Orchestre régional Cannes PACA*

Vendredi 13 juillet ..... Victor Rossi

Jeudi 19 juillet ..... Avà Corsica*

Samedi 21 juillet ..... Les grands airs d'opéra italien

Jeudi 26 juillet ..... Cabaret sous les étoiles*

Vendredi 27 juillet ..... Ladies Jazz orchestra*

Dimanche 29 juillet ..... Les voix de Gaïa

Jeudi 2 août ..... Élastic fait son show*

Vendredi 3 août ..... The Meeting

Samedi 4 août ..... « Mon meilleur copain »

Dimanche 5 août ..... Azur Big Band de Nice*

* Soirées estivales du conseil départemental
Toutes les soirées commencent à 21 h

www.nuitsmusicales-tourrettelevens.fr

Saint-André de la Roche

Agenda de l'été

6/07 OPÉRETTE ET CHANSONS FRANÇAISES à 21h00 GRATUIT
de la belle époque à nos jours
Place Tiezzi - Vieux Village

13/07 The Low Budget Men à 21h00 GRATUIT
Soirée Estivale du Département
Esplanade de l'Hôtel de Ville

26/07 Du 26 au 29 juillet :
Festin de la Sainte-Claire
Organisé par le Comité des Fêtes de l'Abadie
Réservations : 06 64 43 35 22
Programme sur sivomabadie.fr à venir

26/07 Sun Record Band à 21h00 GRATUIT
Soirée Estivale du Département
Théâtre de Verdure - Abadie

1/08 PIAF ! LE SPECTACLE GRATUIT
à 21h00
Soirée Estivale du Département
Théâtre de Verdure - Abadie

24/08 Du 24 au 26 août :
Festin de la Saint-Grat
Organisé par le Comité des Fêtes de Saint-André de la Roche
Salle des Fêtes et
Esplanade de l'Hôtel de Ville

26/08 THÉÂTRE à 21h00 GRATUIT
"NOCES DE ROUILLE"
Soirée Estivale du Département
Compagnie de la Baraque
Esplanade de l'Hôtel de Ville

NOUVEAU : 15 SEPTEMBRE
LE HAUT DU PANIER
MARCHÉ BON ET BIO
de Saint-André de la Roche

Saint-André de la Roche

Juillet - Août 2018

DÉPARTEMENT DES ALPES-MARITIMES

Soirées estivales offertes par le Département des Alpes-Maritimes

les Soirées estivales

THE LOW BUDGET MEN

Rodé sur les plus grandes scènes, au cours de festival prestigieux (Nice Jazz Festival), de Londres (The 100 Club), mais aussi de nombreuses communes du département, les concerts des « Low Budget Men » déroulent pendant 1H30 une succession de compositions originales associant des influences blues, pop rock et ballades folk. Le groupe joue sur scène les titres de leurs deux albums.

13 JUILLET à 21h00 : Esplanade de l'Hôtel de ville

SUN RECORD BAND

Les sixties, les yéyés, c'est le temps du twist et du rock'n'roll ! Les Chaussettes Noires, les Chats Sauvages, Richard Anthony, et évidemment les débuts fracassants de Johnny. Bill Haley, Carl Perkins, Elvis, Johnny Cash et bien d'autres encore... Une époque inoubliable, un beau panel de chansons intemporelles !

26 JUILLET à 21h00 : THÉATRE DE VERDURE DE L'ABADIE

PIAF ! LE SPECTACLE

Après plus de 300 représentations dans plus de 50 pays et le cap du million de spectateurs franchi, Piaf ! Le Spectacle est le plus gros succès francophone dans le monde depuis 2015 !
Conçu et dirigé par Gil Marsalla, et interprété par Anne Carrere, une jeune interprète française saluée comme "...l'héritière musicale légitime d'Edith Piaf..."

1 Août à 21h00 :
THÉATRE DE VERDURE DE L'ABADIE

"NOCES DE ROUILLE LES DÉBUTS DE L'EMBROUILLE"

Compagnie de la Barjaque

"...cette comédie pagnolesque se situe entre jalousie, chamaillerie et règlement de compte." Ne ratez pas ce mariage d'humour explosif, ils vont vous faire hurler de rire !!!

26 août à 21h00 :
Esplanade de l'Hôtel de ville

Renseignements : 06 13 46 11 40
www.saintandredelaroche.fr

Suivez-nous sur facebook

J'aime
saintandredelaroche.officiel

Le Férion au départ de l'Engarvin

Au départ de l'Engarvin (743 mètres) commune de Duranus

Accès routier

De Nice (centre), remonter la vallée du Paillon route départementale 2204 jusqu'à la Pointe de Contes. Suivre à gauche la route départementale 15 qui rejoint Coaraze via Contes et Bendéjun. Après avoir traversé Coaraze continuer sur la route départementale et prendre à gauche direction l'Engarvin par une petite route étroite, se garer dans le lacet avant le hameau.

Fiche technique

Durée : 5 h 30
Distance : 12,8 kilomètres A/R
+ 675 mètres / - 675 mètres
Cartographie spécifique :
Vallées de la Bévéra et des Paillons
TOP 25 N° 3741 ET
RANDONNÉE SPORTIVE

Description

L'Engarvin est un hameau situé dans la haute vallée du Paillon de Contes qui est rattaché à la commune de Duranus, village de la rive gauche de la vallée de la Vésubie. La chapelle Sainte-Eurosie constitue le seul bâtiment communal du hameau, elle a été désenclavée lors de la construction de la route en 1976. La commune de Duranus disposait durant les années 1923 à 1931 d'une exploitation minière de sulfure d'arsenic : la mine de l'Éguisse très éloignée du village que l'on aperçoit lors de la montée au Férion, est aujourd'hui interdite d'accès pour éviter tout risque d'accident. Ce parcours de randonnée qui part de la vallée des Paillons vous conduira au sommet du Férion.

Itinéraire

Depuis le hameau (balise 463) emprunter le large chemin qui mène, dans un adret sec au climat méditerranéen parcouru à plusieurs reprises par des incendies, au col St Michel (960 mètres – balise 443). A main droite se dresse le bastion de calcaire défendant l'accès au village abandonné de Rocca Sparviéra et à la chapelle Saint-Michel.
Depuis le col suivre vers le sud à la montée la piste qui grimpe depuis la vallée de la Vésubie au travers d'une forêt de pins en laissant à droite la direction de la mine de l'Eguisse (balise 406). Poursuivre jusqu'à baisse de la Minière ou bouche de Milon (balise 206), quitter alors la piste au profit du sentier à forte déclivité qui suit la ligne de crête relativement aride et rejoindre la balise 273. Continuer au-dessus de la piste, en limite des communes entre Coaraze versant est, à la végétation méditerranéenne et Levens versant ouest, au couvert forestier de cèdres et des pins. Gagner la cime du Férion et le poste de guet (1 412 mètres). Le retour s'effectue par l'itinéraire emprunté à l'aller. On atteint une piste forestière (b.174) avant de poursuivre la descente vers le vallon de la Maïris (b.175) dont on suit la rive gauche jusqu'à une passerelle (b.176). Par une piste en terre jusqu'à Camari, puis une petite route, on rejoint en 2 km le point de départ matinal.

Page réalisée avec le concours de **www.randoxygene.org**

Les guides RandOxygène vous proposent une grande variété d'itinéraires à parcourir dans le cadre des différentes activités de pleine nature. Ces activités se déroulent dans un milieu naturel parfois difficile et soumis aux aléas climatiques.

Chaque usager évolue en fonction de ses capacités dans ce milieu sous sa propre responsabilité et doit prendre les précautions nécessaires pour une pratique en toute sécurité.

Consultez les informations :
www.departement06.fr > Envie d'Alpes-Maritimes > Terre de sports > Guides Randoxygène

Charles-Ange Ginésy lance le Green Deal

Dernièrement, Charles-Ange Ginésy, président du Comité départemental 06, a lancé le Green Deal aux côtés de nombreux élus, du président du Comité d'experts, Louis Bodin, présentateur, météorologue, et de ses membres. Le Green Deal est le grand plan d'action départemental des Alpes-Maritimes en faveur du développement durable.

« Alors que des initiatives sont prises au niveau national et international, les collectivités locales doivent prendre toute leur part dans cette nécessaire mobilisation pour préserver notre planète, a expliqué Charles-Ange Ginésy. *C'est ce que nous faisons aujourd'hui avec ce plan d'action où, notamment, nous bonifierons l'aide aux collectivités pour les projets vertueux pour l'environnement. Je remercie Louis Bodin qui nous fait l'honneur de sa présence aujourd'hui et qui a accepté de présider le Comité d'experts du Green Deal. C'est une grande fierté que de le compter dans cette transition écologique de notre territoire au service des Alpes-Maritimes ».*

Louis Bodin a ensuite remercié le Département et son président Charles-Ange Ginésy de lui confier la mission de présider le Comité d'experts : *« J'apporterai toute mon expertise et ma passion pour conduire au mieux cette transition écologique. L'avenir de la planète nous concerne tous »*, a conclu le présentateur météo.

SUBLIMATORIUM
Florian LECLERC
Services Funéraires

Pompes funèbres
Organisation des obsèques
Accompagnement des familles
Disponibilité et écoute

Prévoyance obsèques
Contrats de prévoyance
Respect des dernières volontés
Conseils et assistance

Marbrerie
Tous travaux de marbrerie
Articles funéraires
Fleurs

Alexandre Campoverde
07 81 16 71 87

Assistance décès 24h/24 et 7j/7
Déplacement à domicile
sur tout le département
Devis gratuit

Écoute et conseil
Prestations de qualité au meilleur coût

51, avenue Saint-Augustin - 06200 Nice
www.nice-sfleclerc.fr
04 92 15 15 08

Epile et Face - Institut de Beauté
113, Bd Léon-Sauvan - 06690 Tourrette-Levens
Tél.07.77.83.03.58
http://epileetface.e-monsite.com

Objectifs jambes lègères !

Quand la chaleur est là, les jambes se font plus lourdes et peuvent gonfler.
Ce problème est souvent lié à un mauvais retour veineux et à la stagnation de la lymphe, surtout autour des chevilles et des genoux.
Petits conseils anti-rétention d'eau...

1/ Bougez !

Pour améliorer le retour veineux et lymphatique, l'exercice physique (et plus particulièrement la natation) reste le meilleur moyen de lutter activement contre la rétention d'eau car il aide naturellement le drainage des flux corporels.

2/ Drainez !

Prenez le temps, matin et soir de vous masser les jambes avec un gel ou un spray anti jambes lourdes toujours en mouvements ascendants c'est-à-dire des chevilles vers les cuisses, pour évacuer cet excès d'eau.

3/ Buvez !

Pensez à bien hydrater votre corps avec de l'eau bien sûr mais aussi des boissons à base de plantes aux vertues drainantes et circulatoires (thé vert, pissenlit, orthosiphon, reine des prés...)

4/ Diminuez le sel et le sucre !

Comme ils ont tous deux pour principe de retenir les liquides du corps, le sucre (en plus d'être calorique) et le sel sont des alliés en cas de déhydration ou d'effort physique soutenu mais deviennent problématiques quand on est sujet à la rétention d'eau.
Sans les supprimer complétement de l'alimention, n'ajoutez pas de sel dans votre assiette et préferez les sucres naturels.

Recette d'une boisson drainante fraîcheur

Pour 1 litre :
500g de pastèque sans les pépins
2 citrons
Miel
Eau gazeuse et glaçons

Pelez les citrons à vif puis coupez la pastèque et les citrons en morceaux.
Mixez et transvasez dans un pichet, ajoutez un peu de miel, l'eau gazeuse et les glaçons.

Caravane du sport : c'est reparti pour l'été

Organisée par le Comité départemental olympique et sportif des Alpes-Maritimes, en partenariat avec le Conseil départemental et la Direction départementale de la cohésion sociale, cette tournée se déplace dans les communes du 06 qu'elles soient petites, moyennes ou grandes.
La campagne 2018 va permettre de célébrer le sport comme un outil efficace de promotion mais également d'agir et de se mobiliser pour défendre les valeurs olympiques.
En fil rouge cette année, valoriser et soutenir le sport féminin et la Coupe du monde de football 2019. La féminisation dans le sport démontre qu'il faut œuvrer pour une égalité réelle des femmes et des hommes.

Des ateliers pédagogiques

Le pourcentage global sur la tournée 2017 de la Caravane du sport laisse l'avantage aux garçons avec 57% de participants mais les filles grignotent peu à peu leur retard. Elles étaient 43% lors du précédent exercice. La preuve, une fois de plus, que cette manifestation est une vitrine formidable avec un potentiel éducatif indéniable.
D'autres axes importants comme des actions citoyennes avec les sapeurs-pompiers du SDIS 06 pour initier aux gestes qui sauvent, la gendarmerie et son service de la BPDJ 06 sur les conduites addictives, le tri sélectif par la Communauté d'agglomération de la Riviera française, des ateliers pédagogiques « Carton rouge à la violence » mais également une action culturelle menée par le musée national du sport par le biais de jeux éducatifs et d'expositions.

Programme Tournée été 2018

De 10 h à 12 h 30 et de 13 h 30 à 16 h 30

- Jeudi 5 juillet : Bar-sur-Loup, stade de football
- Mardi 10 juillet : La Colle-sur-Loup, parc de la Guerinière
- Mercredi 11 juillet : Villeneuve-Loubet, parking Fighière, de 13 h 30 à 18 h 30
- Jeudi 12 juillet : Opio, parc des Loisirs
- Vendredi 13 juillet : Biot, complexe sportif Operto
- Lundi 16 juillet : Drap, esplanade Jean-Ferrat
- Jeudi 19 juillet : Falicon, stade de football
- Vendredi 20 juillet : Saint-Martin-du-Var, complexe sportif
- Mardi 24 juillet : L'Escarène, place Camous
- Mercredi 25 juillet : Contes, parc du Verger
- Jeudi 26 juillet : Menton, esplanade Francis-Palmero
- Lundi 30 juillet : Cap d'Ail, amphithéâtre de la mer
- Mercredi 1er août : Villefranche-sur-Mer, plage marinières
- Jeudi 2 août : Le Cannet, plateau Bonnard
- Jeudi 9 août : Roquebillière, base de loisirs du Cervagné
- Samedi 11 août : Ascros, place du village
- Dimanche 12 août : Valberg, parc des sports
- Lundi 13 août: Guillaumes, Champs de foire
- Vendredi 17 août : Tende, place de la mairie
- Samedi 18 août, Breil-sur-Roya, place De Gaulle
- Dimanche 19 août : Sospel, place des Platanes

Finale de la tournée de 14 h à 19 h 30

- Lundi 20 août : Golfe-Juan, Théâtre de la mer

Truck de Food à Tourrette-Levens : un bon petit resto dans un camion

Depuis quelques mois, un food truck, stationné sur le boulevard Léon-Sauvan crée de l'animation dans le centre-ville de Tourrette-Levens. Dans le petit camion aménagé, un jeune couple s'affaire, Simone aux fourneaux et Elodie au service.

« Truck de Food », c'est l'histoire d'une rencontre entre un chef de cuisine italien, Simone et une manager de restaurant azuréenne, Elodie.

« J'ai commencé des études dans l'informatique, raconte Simone Speziale, Italien barbu de Florence, coiffé d'une toque blanche. *A 17 ans, j'ai fait une première saison en cuisine et j'ai changé d'optique. Je suis entré à l'école de cuisine de Grosseto. Puis, à 21 ans, je suis parti pour Londres ».*

Elodie Messina, quant à elle, a décroché un BTS force de vente à Nice.

« Après avoir travaillé pendant huit ans dans une banque, je suis partie à Londres, enchaîne Elodie. *J'ai tout de suite travaillé dans la restauration. J'ai suivi une excellente formation (90 heures par semaine) et j'ai commencé en tant que commis. Je suis devenue manager en deux ans. J'ai travaillé dans des restaurants étoilés, c'était très dur, mais j'ai énormément appris ».*

C'est donc dans la capitale britannique que Simone et Elodie se rencontrent.

« Nous avons alors décidé de nous installer à Sienne en Toscane, poursuit Elodie. *Il y a deux ans et demi, nous avons eu un bébé, un petit garçon nommé Jonathan, et nous avons décidé de nous installer à Tourrette-Levens. Nous avons trouvé un emploi au Plongeoir à Nice. Simone comme sous-chef et moi comme manager. Nous y sommes restés une saison puis nous nous sommes dit qu'il était temps de monter notre affaire ».*

Lien social

L'idée de gérer un food truck est née : *« A Tourrette-Levens, il n'y a pas de restaurant. Notre but est de faire vivre l'arrière-pays, d'y apporter ce qu'il n'y a pas ».*

Le couple prend son temps pour aménager un camion sur mesure.

« Nous avons choisi de rester dans l'arrière-pays, de faire de la qualité, du fait maison. Nous voulons faire de la restauration dans de bonnes conditions, sans congelés, avec que du frais. Nous faisons travailler le boulanger ou le vendeur de légumes du village ».

Sur leur carte, des burgers, du snacking, des salades et des desserts à des prix très modérés.

« Nous proposons aussi des plats du jour, comme des encornés de calamars ou des salades selon ce qu'on trouve au marché. Nous avons aussi des tagliatelles faites maison, des soupes, des tiramisu. Ici, les hamburgers - avec des légumes non traités, de la viande française et des sauces faites par le chef - les clients le digèrent ».

Le succès ne se faisant pas attendre, la clientèle se fidélise et le camion crée un lien social : *« Nous voulons donner au camion l'image d'un petit resto dans un camion. Nous sommes heureux de faire vivre notre village. Avant, il n'y avait pas d'endroit pour se rencontrer. Les gens se parlent et se connaissent enfin ».*

Simone et Elodie vont bientôt réaliser un nouveau projet : *« Nous aménageons une Estafette Renault de 1980, plus petite, pour l'événementiel, les soirées, les anniversaires, etc. »*

DAVID VINCENT

Truck de Food, 408, boulevard Léon-Sauvan, Tourrette-Levens, tél. 07.81.81.21.77 - Ouvert du mardi soir au dimanche soir.

PETITES *ANNONCES* Pour passer une annonce, envoyez un mail à : contact@vievillages.fr

Offres de service

Dame cherche trois heures de ménage le mercredi matin de 9 h à 12 h à partir du 11 juillet sur Aspremont, cabanes blètonnières. Chèque service. (préférence personne en activité)
Tél. 06.33.71.40.56.

Auxiliaire de puériculture diplômée avec trois années d'expérience, maintenant étudiante infirmière, disponible pour garde d'enfant(s) du 10 juillet à la mi-août. Je me ferai un plaisir de vous répondre pour plus de renseignements au 06.70.75.28.59.

Divers

Particulier cherche terrain pour culture (constructible ou non) impérativement desservi par canal d'arrosage, ruisseau ou rivière (accès direct). 2000 m² minimum. Etudie toute proposition. Premier contact par mail : honore.leon@gmail.com

A vendre piano mobile Yamaha : clavier, support, siège. 100€.
Tél. 06.61.59.10.04.

Vend bocaux pour stérilisation Le Parfait de différentes tailles. Tél. 06.79.88.89.58.

Vds un portail en fer, 2 ventaux plus portillon noir. Faire offre au 06.86.79.11.95.
Vds moto Yamaha 550 de 1982, très bon état, prix à débattre. 06.86.79.11.95.

Immobilier

Vends maison, commune d'Utelle, 117 m², exposition Sud-Ouest, garage, dépendances, piscine hors sol sur terrain de 1100 m² arboré de fruitiers et d'oliviers. Prix : 296 000 euros.
Tél. 06.64.36.09.76.

Lantosque. Ce duplex de 3 pièces avec véranda est situé au quartier du Seuil avec vue sur la vallée. Il comprend une cave ainsi que 2 places de parking.
70 m2 pour 700€ HC + 30€ de charges par mois.
Tél. 06.14.94.08.45.

Roquebillière. Loue vide 3 pièces terasse 85 m². Cave. Références exigées. 720€ + 27€ charges.
Tél. 06.71.32.82.93.

Retraitée recherche à louer sur Levens ou Tourette-Levens, maison ou appartement avec jardin. Tél. 04.93.88.29.15 - 06.50.60.80.71.

A saisir à Aspremont Village 4 pièces 78 m². Cuisine provençale ouverte sur séjour, 3 chambres dont 1 indépendante, 2 salles d'eau et 2 toilettes, 2 entrées, cave. Double vitrage, situation Sud Ouest de plain pied, calme et ensoleillé. Commerces, cabinets médicaux sur place et transport en commun. Possibilités extension. Prix : 260000€.
Tél. 09.50.10.72.14. 06.95.28.81.56.

POMPES FUNÈBRES DES COLLINES

POMPES FUNÈBRES DE LA TINÉE

Assistance décès 24 h/24 - 7 jours / 7

04 97 20 50 50

Intervention rapide sur tout le département

DEVIS GRATUIT

Franck Andrio : 06 80 21 75 38

- 239, chemin du Souvenir français 06730 SAINT-ANDRE-DE-LA-ROCHE
- 57, avenue du Ray 06100 NICE
- 207, avenue de Grasse 06400 CANNES
- 81, avenue de Nice 06800 CAGNES-SUR-MER
- 3, rue des communes de France 06660 SAINT-ETIENNE-DE-TINEE

Pompes Funèbres des Collines

MARBRERIE CARDI-ANDRIO

LE CHOIX FUNÉRAIRE

www.pompes-funebres-collines.com

Organisation complète d'obsèques

Contrats de prévoyance

Travaux de marbrerie
(pas d'intermédiaire, conception, fabrication et rénovation par notre atelier)

Articles funéraires, fleurs fraîches et artificielles, gravures

« Notre Choix, respecter le vôtre »

Où trouver Vie Villages hors du canton

CAGNES
- Bureau de tabac, Val Fleuri
- Cagnes Presse, 69, boulevard Maréchal Juin

CROS DE CAGNES
- Supermarché Casino
- Bureau de tabac, 28, avenue des Oliviers

SAINT-LAURENT-DU-VAR
- Intermarché, bd Marcel-Pagnol

NICE
- Alexx Presse, 40, avenue Sainte-Marguerite,
- Kiosque chez Alex, 93, quai des États-Unis
- Max B Presse, 54, rue Bonaparte
- Kiosque TNL, 23, boulevard Delfino
- Restaurant La Gaité Nallino, 72, avenue Cap-de-Croix
- La Pignata, alimentation et tabac, 244, av. de Fabron
- Spar de Bellet, 507, route de Bellet

LA TRINITÉ
- Bar tabac presse, 84, boulevard du Général-de-Gaulle

SAINT-ANDRÉ DE LA ROCHE
- Oxybike, 23, quai de la Banquière
- Cordonnerie-serrurerie, 23, quai de la Banquière
- Carrefour-Market

VieVillages / Numéro 29 - Juillet 2018

Association Loi 1901
579, avenue Caravadossi
06790 Aspremont
Tél. 06 74 68 71 12
contact@vievillages.fr
N°ISSN : 2492-6841
Tirage : 13 500 exemplaires
Secrétaire : Fabien Brasselet
Ont collaboré à ce numéro : Roger Charles, Michel Berry, David Vincent, Marie Sin, Lise Tell, Brigitte Darbot, Jean-Michel Maurice, Franz Chavaroche ainsi que toutes les municipalités présentes dans ce numéro : Aspremont, Belvédère, La Bollène-Vésubie, Castagniers, Clans, Colomars, Duranus, Falicon, Ilonse, Isola, Lantosque, Levens, Marie, Rimplas, Roquebillière, Roubion, Roure, La Roquette-sur-Var, Saint-Blaise, Saint-Dalmas-le-Selvage, Saint-Etienne-de-Tinée, Saint-Martin-du-Var, Saint-Martin-Vésubie, Saint-Sauveur-sur-Tinée, Tourrette-Levens, Utelle, Valdeblore, Venanson, La Trinité, Saint-André de la Roche.
Crédits photographiques : service iconographique Nice-Matin/DR/Freepik
Maquette : V&V CelMar Presse
Merci aux Editions Gilletta
Impression : SAS Nice-Matin
214, Bd du Mercantour - Nice

Tous droits réservés. La reproduction, même partielle, des articles est interdite. Ne peut être vendu. Ne pas jeter sur la voie publique.

Lionel Prado s'expose et organise un stage dans le Mercantour

Lionel Prado (son nom d'artiste), 28 ans, est un photographe animalier et de montagne.

Auteur du film « Introspection » (voir VieVillages de mai 2017), ce passionné de montagne et particulièrement du Mercantour, va exposer ses photos prises au Festival « Images et Montagnes » de Saint-Martin-Vésubie, du 19 au 22 juillet, organisé par l'association Hervé-Gourdel et à une « rencontre photos », à Saint-Sauveur-sur-Tinée, les 14 et 15 juillet.

« J'exposerai des images exclusives et je partagerai mes dernières aventures avec les visiteurs », explique Lionel Prado qui va aussi organiser un stage dans le Mercantour[1] :

Partez à l'aventure !

« Je propose à des amateurs de photo et de montagne de partir sur les lieux de tournage du film ''Introspection'' via un itinéraire de quatre jours, poursuit Lionel Prado. *Je les emmènerai sur les sentiers du film en plein coeur des Alpes du sud, dans le parc national du Mercantour. Au programme : exploration des décors du film et secrets de tournage, perfectionnement à la photographie de paysages, connaissances naturalistes et méthodes d'approche des animaux sauvages. Ce stage a pour vocation de transmettre les connaissances nécessaires à la randonnée en autonomie. Afin de m'aider dans la logistique, je serai épaulé par Guillaume Tartayre, accompagnateur en montagne, spécialiste du trek en autonomie ».*

DAVID VINCENT

1. Stage Mercantour : « Sur les sentiers du film Introspection » : 4 jours, 23 au 26 juillet, 520 euros/personne, 6 places max. Transport compris [depuis gare/aéroport Nice], nourriture incluse, prêt de tentes de bivouac. Pour plus d'informations, écrire à : stage@lionelprado.com

DÉPARTEMENT DES ALPES-MARITIMES 06

Du 13 au 29 juillet 2018

ÉVADEZ-VOUS AVEC

le Festival des mots

8 RENDEZ-VOUS AVEC DES LECTEURS DE RENOM

VENDREDI 13 JUILLET
Elsa ZYLBERSTEIN
Saint-Martin-Vésubie • 21 h

DIMANCHE 15 JUILLET
Richard BOHRINGER
Sospel • 21 h

VENDREDI 20 JUILLET
Robin RENUCCI
Mougins • 21h

SAMEDI 21 JUILLET
Andrea FERREOL
Saint-Etienne-de-Tinée • 21 h

DIMANCHE 22 JUILLET
Brigitte FOSSEY
Cap-d'Ail • 18 h

VENDREDI 27 JUILLET
Isabelle CARRÉ
Villeneuve-Loubet • 21 h

SAMEDI 28 JUILLET
Astrid VEILLON
Valberg • 18 h

DIMANCHE 29 JUILLET
Charles BERLING
Opio • 21 h

CÔTE d'AZUR FRANCE

Entrée gratuite

Informations sur : soirees-estivales.departement06.fr

0 805 566 560 Service & appel gratuits

APPEL GRATUIT DEPUIS UN POSTE FIXE

© Département06 • Thinkstock • ®Astrid Bohringer • DR • Visual, la Cinémathèque française, 2014 • Stephane Ruet • Emmanuel Pain • JF PAGA • Olivier Pasquiers • Ben Dauchez/Charlette studio