contact@vievillages.fr

Vie Villages

Le mensuel gratuit du moyen et haut pays niçois

Aspremont, Belvédère, La Bollène-Vésubie, Castagniers, Clans, Colomars, Duranus, Falicon, Ilonse, Isola, Lantosque, Levens, Marie, Rimplas, Roquebillière, Roubion, Roure, La Roquette-sur-Var, Saint-Blaise, Saint-Dalmas-le-Selvage, Saint-Etienne-de-Tinée, Saint-Martin-du-Var, Saint-Martin-Vésubie, Saint-Sauveur-sur-Tinée, Tourrette-Levens, Utelle, Valdeblore, Venanson

Mars 2017 / N°13 Tél : 06 74 68 71 12 / 06 22 90 40 50

ENTREPRISE
RICHEZ OLIVIER
Rénovation - Isolation
Couverture - Charpente
Zinguerie
04 93 76 17 42 / 06 10 04 15 10
olivier.richez@live.fr
www.couverture-charpente-levens.fr

VOTRE PUBLICITÉ DANS VIEVILLAGES
Contactez Fabien
fabien@vievillages.fr
07 86 41 15 45

Vos pages *Villages* *p 13 à 29*

INTERVIEW

Eric Ciotti : «Tourisme, solidarité et équilibre» *p 8-9*

RENCONTRE

Cyrille Pagès ou la passion du VTT *p 34*

ECOGESTE

Comment réduire nos déchets *p 10*

Votre commune comme vous ne l'avez jamais vue *p 39*

p 2 à 7

Plus investies dans la vie et plus que jamais indispensables !

Les femmes sont l'avenir de l'homme ": c'est tellement vrai dans notre canton ! Savez-vous par exemple que le plus jeune maire des Alpes-Maritimes élu aux dernières municipales est... Christelle d'Intorni, premier magistrat de Rimplas ? Elle a ceint l'écharpe tricolore à 28 ans seulement et préside depuis aux destinées de son petit village de cent trente habitants.

Autre « record », celui de Marine Brenier, qui à 29 ans a été la deuxième plus jeune députée à l'Assemblée nationale. Elle a été élue le 30 mai dernier à la faveur d'une élection partielle dans la 5e circonscription des Alpes-Maritimes dont dépend notre canton.

Elues, employées, ménagères, retraitées : toutes, elles s'engagent dans nos vallées pour apporter leur enthousiasme et leurs compétences dans la vie associative. Il y a encore trente ou quarante ans, les amicales et autres clubs étaient presque toujours dirigés par des hommes. On s'est habitué depuis - et heureusement - à la féminisation de toutes les fonctions.

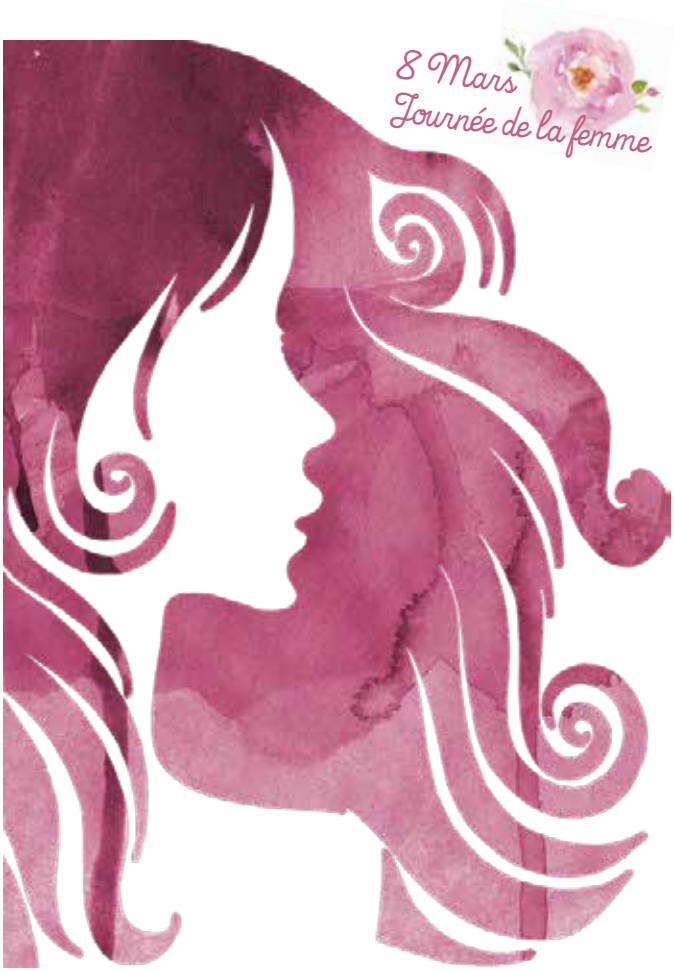

Pas d'esprit de compétition

Alors, en ce mois de mars qui met les femmes à l'honneur, on a voulu dans ces pages donner un petit coup de projecteur sur celles qui permettent à notre canton de bien vivre. Car, ici comme ailleurs, elles cherchent moins les honneurs qu'à faire avancer les choses.

Avec patience et efficacité, elles s'investissent sans pour autant se placer en compétition avec les hommes.

On les retrouve bien sûr dans leurs domaines traditionnels (éducation, santé, social), mais aussi dans les activités qui autrefois étaient quasi exclusivement réservées aux messieurs. Il y a maintenant des bergères et des agricultrices, des chauffeurs de bus et même des "boxeuses" dans les salles de sport, ce qui était encore tout juste impensable dans les années soixante et soixante-dix. Commerçantes, infirmières, professeures des écoles, employées du tourisme... elles représentent une bonne part de l'activité économique de nos villages. N'hésitant pas à prendre des postes à responsabilité et des charges lourdes, même si quelque fois elles doivent - reconnaissons-le - jouer un peu des coudes pour occuper les places qu'elles méritent.

Hyperactives ou retraitées, grillons du foyer ou aux commandes : on leur doit bien ce coup de chapeau !

MICHEL BERRY

Echos

❀ **Sept femmes seulement sont maires dans les 28 communes du canton de Tourrette-Levens.**
La parité a encore du chemin à parcourir, même si ces dames grignottent un peu plus leur retard à chaque élection. Elles sont généralement mieux représentées au sein des conseils municipaux, où elles occupent aussi des postes d'adjoint, et même pour les services techniques...

❀ **La langue française fait encore de la résistance pour féminiser les titres et les fonctions : si professeure, auteure et députée sont maintenant admis sans (trop) de difficultés dans les usages courants, on parle encore de "Madame LE ministre" ou de "Madame LE procureur" pour désigner certaines fonctions officielles.**

❀ **La féminisation des mots n'est pas toujours facile : si "coiffeuse" ne pose pas de problème, "chauffeuse" de bus ou de taxi et "mairesse" écorchent encore l'œil et l'oreille.**

Le dossier... au féminin

La renaissance de Carole Peru

Pour rencontrer Carole Peru, il faut se rendre à Pierlas, au-dessus de la Tinée, puis au bout d'une piste difficile de 3 km, on arrive aux alpages de la Croix. Carole, jolie femme de 48 ans, vit seule ici au milieu de ses animaux.

« *J'ai seize Saint-Bernard, deux Border collie, deux Chiwawa, quatre chats, dix-huit équins (poneys, chevaux, ânes), des poules et des oies,* raconte l'éleveuse devant un café, dans sa maison de pierre et de bois. *Cela fait sept ans que je suis dans cette ferme située à 1500 m d'altitude. Il n'y avait ni eau ni électricité. J'ai pu capter une source à 2 km d'ici et le courant est fourni par des panneaux solaires* ».

Son virus des Saint-Bernard, Carole l'a contracté en arrivant à la ferme, il y a sept ans, mais avant cela, un événement a changé sa vie : « *En 1996, j'ai survécu à un accident de la route. Ce fut le départ d'une nouvelle vie. Je me suis remariée et nous sommes partis à Pierlas. Puis, j'ai divorcé et je me suis consacrée aux Saint-Bernard.*

Notre élevage est très ouvert, les gens viennent pour des repas, des randonnées. Je vends des chiens en Paca, en Belgique, en Espagne, au Canada, au prix de 1350 €. Nous avons sept portées de chiots par an (40-45 chiots). Les chiots font 500 g à la naissance et, au bout de deux mois, atteignent 10 kg. Les mères doivent subir une césarienne une fois sur deux. Pendant deux mois, je dors avec les chiots dans la couveuse, je me lève toutes les deux heures et demi, je fais les biberons ».

Malgré le danger - les attaques de loups, les aigles -, les conditions difficiles, la solitude, Carole ne baisse pas les bras et élabore des tas de projets pour sa ferme : « *Cet été, je vais organiser des randonnées pour des gens avec des Saint-Bernard en laisse ou attelés pour les enfants. Je vais aussi mettre en place une pension pour Saint-Bernard* ».

Son énorme travail lui laisse un peu de temps pour écrire : « *La nuit je rédige ma biographie,* Ma renaissance, *c'est un défi de l'achever, c'est une victoire pour moi et mes enfants. Mon métier est beau et dur, j'ai rêvé de le faire et j'y suis arrivée. J'aime la citation d'Oscar wilde :* ''Il faut toujours viser la lune, car même en cas d'échec, on atterrit dans les étoiles'' ».

DAVID VINCENT

Carole Peru
Elevage des Alpages de la Croix
06260 Pierlas
www.desalpagesdelacroix.com

Sarah Chelpi, femme de tête et de cœur

Le commandant du peloton de gendarmerie de haute-montagne (PGHM) des Alpes-Maritimes s'appelle... Sarah Chelpi. « *Je suis née à Cannes il y a 32 ans,* raconte la jeune femme au petit gabarit, souriante et dynamique. *Après des études à Cannes et Nice conclues par un master en Droit, j'ai passé un concours et je suis entrée à l'école des officiers de la gendarmerie nationale à Melun (Seine-et-Marne)* ».

Après deux ans d'école, la Cannoise est nommée commandant de brigade de Megève (Haute-Savoie) pendant quatre ans (2009-2013).

« *A Megève, je me suis mise à l'escalade et aux randonnées, puis j'ai passé un concours pour entrer au PGHM* », poursuit Sarah Chelpi qui devient commandant en second de celui des Hautes-Alpes à Briançon en 2013. Enfin, en 2016, avec le grade de capitaine, elle prend le commandement du PGHM des Alpes-Maritimes à Saint-Sauveur-sur-Tinée.

« *Je suis entrée en fonction le 1er décembre, après un congé maternité. J'ai deux enfants : Jules, 4 ans et Jeanne, 5 mois. Mon mari est ingénieur informatique dans le milieu médical à domicile. Nous vivons tous à Saint-Sauveur, à la caserne. Ici, c'est la vie de village, j'aime bien* ».

Le PGHM, qui assure les secours en montagne, demande à ses membres des qualités spécifiques : « *C'est exigeant, il faut s'entraîner, être sportif, polyvalent,* confirme Sarah

Chelpi. *A Briançon, j'ai participé à des secours en crevasses et avalanches. Maintenant que je suis commandant, c'est moins exigeant, mais je suis capable d'assurer un secours* ».

A l'aise dans son uniforme de commandant de gendarmerie, Sarah Chelpi pense tout de même à l'avenir : « *J'aimerais faire trois ou quatre ans ici et partir ensuite sur une compagnie comme celle de Puget-Théniers* ». En attendant, la jeune capitaine veut profiter de cette expérience à Saint-Sauveur-sur-Tinée : « *J'ai la passion de la montagne et du Mercantour. On vit de belles choses, j'aime la proximité avec les personnels et la notion hiérarchique est à taille humaine, on vit vraiment au quotidien, c'est ce qui me plaît* ».

D.V.

PHGM des Alpes-Maritimes.
Tél. 04 97 22 22 22.

Le dossier... au féminin

Des femmes d'engagement

Au moins deux bonnes raisons ont conduit *Martine Barengo-Ferrier* à devenir maire de La Bollène-Vésubie : *"J'y suis née, j'y ai été à l'école et j'ai envie de rendre au village tout ce qu'il m'a donné"*. Elue en 2008 (adjointe), maire depuis 2014, elle a cessé son travail à la Métropole pour s'investir dans cette fonction. *"J'ai une fibre pour la chose publique, j'ai toujours travaillé dans des petites communes rurales. C'est mon ADN"*.

Avocate associée à Nice, *Christelle d'Intorni*, qui est aussi conseillère régionale, s'est lancée dans la grande aventure du mandat communal en 2014 en constituant sa liste. *"Côté maternel, je suis la quatrième génération de Rimplas et la cinquième, ma fille, a dix-huit mois. S'occuper d'une petite commune est un sacerdoce car le maire n'a pas de services techniques et doit tout faire. J'aime Rimplas, je voudrais apporter ma pierre et transmettre intact ce beau patrimoine"*.

Elue depuis 1989 - un mandat comme conseillère, deux comme adjointe et maire depuis 2008 - *Isabelle Bres* a la chance à Colomars d'être assistée par une directrice des services, de disposer de services techniques et d'éducation. *"Avec mon équipe, nous travaillons sur des objectifs pour améliorer le service apporté aux habitants"*.

"Nous sommes dans une commune où les femmes sont bien représentées : parité au conseil municipal, une principale et son adjointe à la tête du collège, des professeures des écoles". *Colette Fabron*, qui fut le seul cadre féminin du syndicat d'économie mite des cimes du Mercantour pendant 37 ans, a l'habitude de travailler avec les hommes. *"Originaire de Saint-Etienne-de-Tinée, j'ai voulu m'investir pour mon village à la fin de mon activité professionnelle. Les enfants élevés, j'ai maintenant tout le temps nécessaire à consacrer à mon mandat de maire"*.

Très occupée par ses mandats de députée, d'adjointe au maire de Nice, de présidente des jeunes Républicains et de conseillère départementale pour le canton de Nice 2, *Marine Brenier* n'a pas trouvé un moment dans son emploi du temps pour nous dire comment elle articule ses responsabilités au service de ses administrés.

Paule Becquaert a derrière elle une longue expérience de mandats municipaux : conseillère municipale de La Roquette-sur-Var (1989-92), maire (92-98), adjointe (2006-2014) et depuis maire. *"Professeur d'histoire-géo et d'instruction civique retraitée, j'ai un goût particulier pour la chose publique. Depuis quarante ans à La Roquette où ont vécu mes grands-parents et ma mère, j'aime la diversité des taches d'élue, avec du travail sur le terrain, au bureau, des rencontres. J'aime entreprendre et réaliser des projets"*. Elle a écrit un livre sur l'abbé Jean Maïssa, curé de la paroisse, accusé de sorcellerie en 1610.

"Avec mon équipe, nous voulons apporter du dynamisme à Saint-Sauveur-sur-Tinée. Le premier mandat a été tourné vers la jeunesse avec la réalisation de l'école, celui-ci est plutôt orienté vers le tourisme", explique *Josiane Borgogno*. Pour elle, la principale difficulté réside dans le fait *"qu'il faut tout faire"* mais cette charge est enthousiasmante car *"il faut trouver de solutions à tous les problèmes. Nous sommes en contact direct avec la population"*. Pour faire face, elle met un peu de sa vie de famille *"entre parenthèses. C'est un challenge"*.

Son père ayant été longtemps élu à Falicon dont il est devenu premier magistrat en 1983, *Gisèle Kruppert* a repris le flambeau dès l'année suivante, après son décès en cours de mandat. Conseillère puis adjointe, elle monte sa propre liste en 2001 et occupe depuis la fonction de maire. *"C'est une charge importante, il faut s'organiser pour mener en même temps une vie municipale, familiale et professionnelle. Même si des compétences ont été transférées, l'activité municipale reste prenante et passionnante. J'aime la notion du service rendu aux autres, c'est que qui anime mon action"*.

Et, pour terminer ce tour d'horizon des élues du canton, *Caroline Migliore*, conseillère départementale, et toutes celles, toujours plus nombreuses, qui siègent dans les conseils municipaux de nos villages.

M. BERRY

Le dossier… au féminin

Nathalie Armando, l'art de la précision

La porcelaine, Nathalie connaît bien… mais pas dans sa cuisine ! C'est dans un four à 900 degrés que finissent tous ses plats, vases, tasses et autres objets.
« *Tout le secret de la peinture sur porcelaine se trouve justement dans la maîtrise de l'art du feu* », confie Nathalie. Les œuvres qu'elle présente en attestent. Les couleurs et la finesse des dessins laissent percevoir le geste précis, méticuleux et créatif de cette artiste qui sait manipuler avec soin les métaux précieux, pigments, poudres et essences de lavande.
« *Il y a une quinzaine d'années, après avoir manié les huiles et les toiles, j'ai découvert par hasard la peinture sur porcelaine, et de passe-temps, ce loisir s'est vite transformé en passion* », se souvient avec un sourire nostalgique cette maman qui entretemps a vu ses enfants quitter le nid familial. « *Ouvrir mon atelier est un pas que j'ai vite franchi pour laisser libre*

cours à mon imagination ». Des stages chez les plus grands lui ont permis de parfaire et découvrir de nouvelles techniques. « *Et c'est après un long travail de patience et de précision que l'ouverture du four révèle enfin une magnifique récompense : la pièce achevée comme elle a été imaginée* ». C'est dans la nature, chez elle à Aspremont qu'elle puise l'inspiration, mais aussi de ses rencontres de voyages, des lectures, les yeux toujours « grands ouverts » sur le monde.
Dynamique et déterminée, Nathalie présente ses pièces uniques dans des salons professionnels ou tous publics, qui sont l'opportunité de partager sa passion. Un événement se profile, anniversaire, mariage… et cette créatrice pourra réaliser l'objet unique pour cette occasion.
Minutieuse et précieuse comme l'or qui brille dans ses créations, mais aussi chaleureuse et passionnée en maîtresse du feu, Nathalie redonne à la porcelaine toutes ses lettres de noblesse.

M.S.

Sylvie Coromines, la bonne fée

La grande silhouette de Sylvie arrive au refuge de la Conca à Tourrette-Levens. Comme tous les samedis après-midi, et plus si son emploi du temps ultra-chargé le lui permet. Là, Sylvie va donner quelques heures de tendresse à des chiens malmenés par la vie. Doguo, un dogue blanc, sourd, l'attend déjà pour la promenade. Doguo, c'est son filleul, son petit chouchou. Bénévole jusqu'au bout des ongles, Sylvie est engagée pour la Conca mais aussi Brin de chance, une association niçoise qui recueille des chiens abandonnés mais qui, ne disposant pas de refuge, fait appel à des familles d'accueil.
Comme tous les bénévoles, Sylvie vous dira qu'elle trouve « *normal ce qu'elle fait pour la cause animale. Je ne peux pas l'expliquer, c'est en moi. Cela demande énormément de*

temps. Ce temps, c'est celui que vous avez en moins à la maison pour faire d'autres choses. Car après la famille, le travail, le soir il faut passer du temps pour lire les questionnaires que je récolte du fait de mon rôle d'enquêtrice. Je m'occupe des demandes d'adoption, mais aussi des cas de maltraitance. Pour les demandes d'adoption, il faut se rendre dans les familles », explique Sylvie. « *En plus de ce rôle d'enquêtrice, ma famille est devenue famille d'accueil. Les deux derniers mois, nous avons reçu 14 chiots. Alors oui ! C'est beaucoup de temps et d'énergie. Car tout ce petit monde a besoin de soins, d'attentions et de nettoyage* », s'amuse-t-elle. « *Etre femme ou homme n'a pas vraiment d'importance, ce qui compte c'est l'engagement que l'on y met. Il n'y a pas de mots pour décrire le bonheur de voir un animal sorti de maltraitance* », assure la bonne fée de Leeloo, une petite chienne qui vient de La Réunion.
Loin des images touristiques connues, l'île est défavorablement connue des associations de maltraitance animale.
Il y a un an, Sylvie s'est émue de l'histoire de Leeloo, tellement amochée qu'il a fallu l'amputer. Soignée, rapatriée, remise en confiance, Leeloo fait désormais partie de la famille levensoise.
Et comme Sylvie ne s'arrête jamais, et bien elle tricote. Elle tricote des pulls pour petits chiens, des bandeaux pour femme et reverse 75% du bénéfice des ventes à deux associations de La Réunion, sans compter les frais pris directement en charge si besoin.
Sylvie ne sait pas s'arrêter.
Elle a ce truc chevillé au cœur qui lui donne une pêche à toute épreuve.
A peine le temps de lire ces lignes, que Sylvie a déjà dû tricoter deux manteaux, promené cinq molosses, et fait une bonne dizaines de caresses à ses protégés… ***B.D.***

Le dossier... au féminin

La vie trépidante de Chantal Bagnato

Derrière son banc de fruits et légumes, au marché de Levens, Chantal Bagnato accueille les clients avec le sourire. Elle fait ainsi les marchés de Saint-Etienne-de-Tinée et Saint-Martin-Vésubie : « *C'est ce qui me fait vivre,* explique l'agricultrice de Saint-Martin-du-Var. *Mon mari Dominique est retraité et je vends mes produits sur les marchés. Je fais du maréchage, des fruits non traités - figues, pêches, abricots, brugnons, melons, pastèques. Mais je vends aussi d'autres fruits afin que les gens trouvent tout chez moi. Je privilégie la filière courte et le haut pays. Il y a une relation de confiance avec les clients* ».

Figure de l'arrière-pays niçois, aimée pour sa gentillesse et son amabilité, Chantal Bagnato est aussi connue pour ses autres responsabilités : « *Je suis présidente du Crédit Agricole de Levens, responsable de la communication à la chambre d'agriculture, conseillère municipale à Saint-Martin-du-Var, vice-présidente de*

la coopérative de Carros, je m'occupe de l'association danse folklorique Li Arendoula, je siège aussi aux calamités agricoles pour le Crédit Agricole, je suis présidente des agriculteurs de la plaine du Var pour la FDSEA et je siège au bureau de la FDSEA ».

Des activités qui laissent peu de repos à cette maman : « *J'ai trois enfants : Julien, 35 ans, Anthony, 26 ans, Johanna, 21 ans et je suis grand-mère d'un petit Mylann, 4 ans, fils de Julien* ».

Chantal mène ainsi une vie trépidante, mais qui fait son bonheur : « *Je m'entends bien avec les agriculteurs, ce sont des gens qui ont des valeurs de tradition et de respect. A la chambre d'agriculture, je m'occupe du dossier ''Bienvenue à la ferme'', c'est-à-dire l'agritourisme. Au Crédit Agricole, je m'investis beaucoup. J'ai commencé tout doucement comme administratrice, puis j'ai été élue vice-présidente et enfin présidente* ».

Seule femme dans un monde d'hommes, il lui a fallu faire sa place : « *Il faut savoir s'imposer. J'étais réservée, timide, j'avais peur de prendre la parole, mais à force, j'y suis arrivée* ».

Quant aux vacances, cette *wonder woman* en prendra… dans une autre vie : « *Le lundi, je ne fais rien. Pour les vacances, je prends deux ou trois jours mais pas plus. J'ai des animaux, des poules ! Ce n'est pas évident, c'est dur, mais cette vie me plaît* » conclut Chantal avec un sourire enchanteur.

D.V.

Avec Célia Brasselet, c'est Job Minute

Au son de sa voix qui répond au portable, on devine déjà un grand sourire qui éclaire le visage d'une jeune femme moderne et volontaire. Elle est comme ça Célia, rassurante et déterminée à réussir son challenge. « *Après 15 ans dans le domaine de la restauration, confrontée à la difficulté de trouver du personnel, j'ai pensé utiliser les nouveaux moyens technologiques pour y remédier. C'est alors que j'ai découvert une application mobile très innovante Job Minute développée dans la région parisienne* ».

Forte de son expérience et de son professionnalisme, consciente des besoins constants en matière de recrutement des extras dans le secteur de l'hôtellerie-restauration, elle a décidé de développer et lancer cette application mobile en PACA. « *Depuis le mois de février, on m'a fait confiance je suis la première franchisée* » dit-elle avec une grande fierté en nous expliquant ce concept très innovant. « *C'est un service 3 en 1 qui facilite la mise*

en relation et la contractualisation entre les recruteurs et les candidats, conçu pour une utilisation simple, rapide et efficace ».

Cette restauratrice est consciente que dans notre région avec des activités saisonnières qui fluctuent du littoral jusqu'à la montagne, trouver un extra qualifié est difficile. Idem pour les villages du moyen et de l'arrière-pays « *Facile et sécurisé, en trois clics, les restaurateurs postent leur besoin et leur offre ; en trois clics aussi, les candidats, après avoir renseigné leur qualification et expérience pour être validés par le service de recrutement, sont enregistrés dans la base de données ; grâce au service de géolocalisation, l'employeur envoie une notification qui permet en moins de cinq minutes la mise en relation et le recrutement, c'est JOB Minute qui va gérer les démarches administratives* ».

Et c'est avec une belle énergie positive que Célia Brasselet, maman d'un jeune garçon, relève avec passion et conviction ce challenge.

M.S.

www.job-minute.fr/
celia@job-minute.fr

Laurence Laporte, fille de Venanson

Laurence Laporte est la présidente du Cavigal Nice Basket. Les Nissangels sont au plus haut niveau national en ligue féminine et sont qualifiées en coupe d'Europe cette saison. Laurence Laporte, qui est aussi chirurgien-dentiste à Nice, doit gérer un agenda de ministre. C'est pourquoi elle a besoin de décompresser et de retrouver calme et sérénité au sein de son village d'adoption, Venanson.

« *Mes parents y allaient en vacances, on les appelait les estivants. Et nous, les enfants des estivants, continuons à y venir en vacances. J'y ai découvert le monde rural de la montagne et appris à aimer la vie du village. Nous y sommes intégrés, nous créons de l'activité* ».

Le village qui a connu l'exode rural il y a quelques décennies, revit aujourd'hui : « *Maintenant on assiste à la reconstruction des maisons du village. J'ai toujours rêvé de vivre là-haut, on a des liens très forts, on y trouve une solidarité légendaire. Nous voulons transmettre à nos enfants l'amour*

de ce village ». La présidente du CNB 06 ne manque pas une occasion de monter à Venanson : « *J'y vais au moins une fois par mois. J'y ai déjà emmené mes basket-teuses, des Américaines et des Africaines pour leur montrer que nous sommes aussi issus d'un monde rural* ». Laurence Laporte est une véritable ambassadrice de la Vésubie : « *Je veux faire la promotion de notre vallée, partout que ce soit à Paris et en Europe lors de nos déplacements. Montrer que Nice, ce n'est pas que la mer. Le vendredi soir, je m'échappe. Là-haut, il n'y a pas de pollution, c'est calme et on ne ressent pas de pression. On peut aussi y faire du sport, de la marche. On a la chance d'avoir la Tyrolienne, le Vesúbia Mountain Park* ».

Des équipements de sport que fréquentent aussi les enfants de Laurence Laporte, mariée depuis trente ans à Vincent Darcourt, chirurgien-dentiste lui aussi : « *Je suis maman de trois enfants, tous amoureux de la Vésubie : Sébastien, 24 ans, futur dentiste dans la vallée, Caroline, 28 ans, kiné et Magali, 30 ans, architecte, tous trois grands sportifs, grimpeurs, très ancrés dans la Vésubie* ».

C'est pourquoi cette femme dynamique a pour objectif d'imiter tous les Venansonnois affinitaires ou estivants qui rêvent de tous se retrouver dans leur village. « *J'y prendrai ma retraite, c'est sûr* » conclut-elle avec motivation.

D.V.

Justine Tonso, championne à 16 ans

Championne du monde et d'Europe de ski-alpinisme, championne de France de VTT, Justine Tonso a déjà tout gagné. Et pourtant, la jeune Belvédéroise n'a que 16 ans !

« *Quand j'étais petite, mes parents m'emmenaient faire des randonnées dans le Mercantour, ce n'était pas ma tasse de thé,* raconte Justine dont la maman est directrice de l'école de Roquebillière, son papa et entraîneur travaille à Force 06, et son beau-père est professeur à l'UFR Staps. *Mais je me suis ensuite passionnée pour le vélo, l'escalade, le canyoning. Au fur et à mesure, j'ai eu la volonté de faire de la compétition. Je me suis inscrite au Montagne Club Vésubien où je suis toujours. J'ai remporté mes premières courses en UNSS. J'ai participé au Roc d'Azur à vélo, au championnat départemental et régional de VTT. J'ai aussi pratiqué le ski de fond et le biathlon, puis le ski-alpinisme. Ce fut une révélation* ».

Le ski-alpinisme (aussi appelé ski de randonnée) consiste à parcourir des itinéraires de montagne ou de haute montagne, en une ou plusieurs montées et descentes, à l'aide de skis équipés d'une fixation mobile à la montée (un peu comme les skis de fond) et bloquée à la descente (comme en ski alpin).

Venant de participer au championnat du monde cadettes de ski-alpinisme 2017 dans les Dolomites, l'éclectique championne de Belvédère va se rendre, le 12 mars à Milan, à une course de VTT cross-country en juniors series à Milan.

Des échéances qui lui laissent peu de temps pour ses études. Pourtant, Justine Tonso, en première S au lycée de la Montagne à Valdeblore, est une très bonne élève : « *J'ai un emploi du temps strict à gérer, mais ma façon d'être est de donner le meilleur de moi-même* », dit-elle avant de conclure : « *J'adore l'école !* »

D.V.

Eric Ciotti : « La solidarité, première

Le président du Département et député des Alpes-Maritimes a reçu la rédaction de *VieVillages*. Après avoir défini l'action du Département, notamment envers les communes du canton de Tourrette-Levens (très haut débit, maisons du Département, éducation et solidarité), il a mis l'accent sur les enjeux du tourisme dans les stations du Mercantour (stations de ski, Vesúbia Mountain Park, Tyrolienne, mais aussi soirées Estivales, etc.) et rappelé les projets réalisés grâce au soutien du Département.

L'action du Département

Quelle est la spécificité du département des Alpes-Maritimes ?
Sur une population d'un million cent mille habitants, plus d'un million vit sur une bande de littoral d'une dizaine de kilomètres de large qui s'étend de Théoule jusqu'à Menton. Tout le reste de la population réside sur 95% du territoire. Nous avons donc l'obligation de veiller à une équité entre toutes les communes pour atteindre un équilibre territorial.

Comment s'exerce la solidarité du Département envers les petites communes ?
La solidarité territoriale est, pour moi, la première compétence et je dirais le premier devoir du Département. Depuis que les conseils généraux ont été créés, cette volonté d'accompagner tous les territoires dans leur développement est au cœur des missions du Département. Depuis que je préside la collectivité départementale, à la fin de l'année 2008, j'ai toujours veillé à maintenir à un très haut niveau cette politique de solidarité territoriale au travers notamment de l'aide aux communes rurales. Nous sommes aujourd'hui la collectivité de la solidarité territoriale.

A combien s'élève cet effort budgétaire en faveur de la solidarité?
Depuis 2009, le Département a accordé aux communes et aux intercommunalités des Alpes-Maritimes près de 500 M€ d'aides au profit de 5400 projets. Près de la moitié de ces aides concerne les communes rurales. Nous avons soutenu 4000 projets pour les communes rurales depuis 2009 avec un engagement budgétaire de 239 M€. Sans le Département, aucune commune rurale ne pourrait mener à bien ses projets d'aménagement. Au-delà des projets qui sont portés par les communes et que nous aidons financièrement, il y a aussi la politique propre du Département, notamment l'arrivée du très haut débit, les Maisons du Département, l'éducation et la solidarité.

Le Département joue-t-il aussi un rôle dans l'accès au très haut débit ?
Le Département a été moteur pour la mise en place du très haut débit dans les zones d'initiative publique, qui ne relèvent pas de la responsabilité des grands opérateurs. Il y a aujourd'hui cent communes rurales qui sont concernées par le plan très haut débit. De l'Europe aux intercommunalités, le Département a rassemblé pas moins de 90 M€ pour répondre à ce défi majeur !
(NDLR : voir notre dossier de janvier 2017)

Et quel est le rôle des Maisons du Département ?
Nous avons voulu palier la disparition des services publics d'Etat par une présence plus forte des services publics départementaux. Je prends l'exemple de la Maison du Département de Saint-Sauveur qui a été inaugurée en septembre 2015. Elle accueille depuis janvier 2016 une permanence de l'administration des finances et offre également un panel très large de services publics accessibles au plus près des demandes de la population. Chacun peut y faire ses demandes de titres de circulation (cartes grises, permis de conduire et passeports pour les MDD de Roquebillière et Saint-André-de-la-Roche) mais aussi être en lien, par visio-conférence, avec tous les services administratifs partenaires comme la CPAM ou le RSI. Nous avons des Maisons du Département notamment à Roquebillière, Plan-du-Var, Saint-Martin-Vésubie et Saint-Sauveur-de-Tinée.

L'éducation est-elle également de la compétence du Département ?
Il y a par exemple cinq établissements dans la zone du canton de Tourrette-Levens : le collège Ludovic-Bréa à Saint-Martin-du-Var où nous allons lancer un chantier d'extension de 8 M€, le collège René-Cassin à Tourrette-Levens, le collège Jean-Salines à Roquebillière, le collège Jean-Franco à Saint-Etienne-de-Tinée et le collège Saint-Blaise à Saint-Sauveur. Nous ouvrons aussi une salle de sports au collège de Saint-Sauveur et nous avons réali-

Grand âge, dépendance, handicap, enfance

« Nous nous engageons pour le maintien d'une offre sociale et sanitaire de très grande qualité dans le haut pays. Cet engagement se traduit notamment par un important soutien à la médecine rurale, à l'installation de cabinets médicaux et de maisons de santé et au développement de la télémédecine pour le haut pays ». (NDLR : *VieVillages* consacrera bientôt un dossier sur ce thème).

compétence du département »

sé un gymnase de type C pouvant accueillir des compétitions sportives à Roquebillière. Je pense également au Plan ski départemental qui permet chaque année à près de 4200 élèves issus de 80 écoles primaires des zones rurales, de six collèges en zones de montagne, et du lycée de la montagne de Valdeblore, de pratiquer le ski alpin et le ski de fond pendant et hors temps scolaire (cours d'EPS), durant la saison hivernale.

La Tinée peut-elle être jalouse des nouveaux équipements de la Vésubie ?

« Non. Les deux stations d'Auron et Isola 2000 sont les deux moteurs d'une activité économique très forte. Aujourd'hui, nous avons assuré le renouvellement des remontées mécaniques qui dataient des années 60-70 et qui devenaient obsolètes. Nous avons un réseau d'enneigement artificiel qui couvre la quasi totalité des pistes. C'est ce qui a permis cette année de sauver les vacances de Noël et d'avoir une neige de très bonne qualité partout, que ce soit à Auron, Valberg et La Colmiane. Maintenant, nos stations doivent s'adapter à la demande d'une clientèle exigeante. Les axes de développement, c'est la diversification des produits hiver-été, ski, après-ski, des centres de loisirs, de la balnéothérapie, et puis des équipements qui élargissent les périodes de saisonnalité trop faibles, avec une offre touristique diversifiée… Si on se rend à Auron, il est possible d'aller au Vesúbia Mountain Park ! Le but est de proposer une offre de massif, où l'on retrouve des équipements à une heure de voiture de Nice ».

Le tourisme

Quelles sont les actions du Département sur le tourisme ?
Les stations de ski du Mercantour sont le premier poumon économique du haut pays. Elles génèrent plusieurs centaines d'emplois directs et indirects. Le Département accompagne le syndicat mixte des stations du Mercantour qui gère Auron, Isola 2000 et Saint-Dalmas. Nous sommes actionnaires du syndicat mixte à 49%, la Métropole l'est à 51%. Nous y apportons 5 M€ et nous avons accompagné toute la rénovation des stations d'Auron et d'Isola. Cette année, malgré des difficultés dues au manque de neige, nos stations ont réalisé des chiffres records ! Nous avons mis en place un réseau d'enneigement artificiel exceptionnel.

Concrètement, à combien s'élève cet engagement du Département ?
Depuis 2009, le Département a apporté 50 M€ au syndicat mixte des stations du Mercantour. Nous gérons aussi la station de Roubion à laquelle nous avons consacré 3 M€ depuis 2009. Nous allons y réaliser un nouveau télésiège qui est la garantie pour que la station reste ouverte, et nous avons soutenu l'investissement du syndicat mixte Valdeblore-Vésubie à hauteur de 55 M€. L'Ultra-trail qui s'y déroule, et dont deux éditions se sont déjà tenues en septembre 2015 et 2016 avec des offres touristiques associées et des retombées en termes de nuitées, a déjà remporté un beau succès.

Quels sont les premiers chiffres de fréquentation du Vesúbia Mountain Park et de la Tyrolienne de La Colmiane ?
Le Vesúbia Mountain Park a accueilli 11 382 visiteurs depuis le 1er novembre 2016. Sur les vacances de Noël, nous avons eu 3 400 visiteurs. C'est une vraie réussite. Pour la tyrolienne, nous en sommes à plus de 16 000 passages en un peu plus d'un an. La station thermale de Berthemont monte aussi en puissance. C'est encourageant.

Comment améliorer les hébergements touristiques ?
C'est une faiblesse et donc un enjeu essentiel. Pendant longtemps, nous avons manqué d'hébergements de qualité car nous étions sur une approche trop saisonnière. Il était difficile pour un investisseur privé d'assurer des investissements très lourds alors que la saison ne durait que quelques semaines... La diversification que nous avons opérée entre l'hiver et l'été rallonge la durée des saisons et offre sur tout le massif une gamme très attractive. Je sens un frémissement sur la réalisation des hébergements, notamment sur Auron et Isola. Des investisseurs sont en train de conduire de très beaux projets. Je signale d'ailleurs que le prix de l'immobilier a considérablement augmenté dans ces stations. Je suis donc optimiste.

L'économie

Des aides aux jeunes agriculteurs qui s'installent sont-elles prévues ?
Oui, des aides vont être proposées dans le cadre d'un partenariat avec la Région. Dans le programme AIME (Aide à l'investissement et à la modernisation des exploitations) depuis 2009, nous avons octroyé 438 599 € à vingt exploitants de la vallée de la Tinée, ainsi que des bourses à l'installation de six jeunes agriculteurs à Clans, Isola, La Tour et Valdeblore. Nous participons financièrement à l'organisation des foires concours. Nous soutenons aussi les associations foncières agricoles de la châtaignerie de la Tinée et de la Vésubie ainsi que l'association Biophyto.

Soutenez-vous également l'animation culturelle dans l'arrière-pays ?
Bien sûr ! Nous soutenons un secteur associatif très fort, comme les comités des fêtes et tous les clubs sportifs. Avec les soirées Estivales, budget d'un peu plus de 1,2 M€, nous aidons 155 communes, quasiment toutes rurales, sur lesquelles nous avons réalisé près de 450 spectacles. C'est un énorme succès, dont nous sommes fiers, avec plusieurs centaines de milliers de spectateurs. Enfin nous avons installé le cinéma itinérant à hauteur de 300 0000 €. Jusqu'à aujourd'hui, cela correspond à 1 050 séances sur 34 communes rurales avec 50 000 spectateurs.

RECUEILLI PAR DAVID VINCENT

Les Potageurs
agriculture urbaine

Réduire ses déchets ? Evitons d'en produire !

Cela paraît tout bête mais la meilleure façon de ne pas produire de déchets, c'est de ne pas en produire ! Selon l'Ademe[1], chaque Français produit par an 354 kilogrammes d'ordures ménagères. Quand on sait qu'il faut un à deux ans pour qu'une cigarette filtre s'autodétruise, 100 à 1000 ans pour un sac plastique ou encore cinq ans pour un chewing-gum, prendre le problème à la racine paraît une bonne option !
Alors quelques petites astuces pour limiter son impact sur la planète.

Penser réutilisable

Soirée entre amis ?
On arrête les gobelets plastique et autres assiettes cartonnées ! On achète au bazar du coin des verres ballons que l'on stocke dans une caisse. Comptez environ 7€ les douze. Beaucoup plus chics et écolos que le jetable !

Doggy bag au restaurant

Le *doggy bag* (sac à toutou) consiste à repartir du restaurant avec les restes de son repas.
L'union des métiers et des industries de l'hôtellerie encourage depuis 2015 cette pratique.
Moins de déchets dans les poubelles des restaurants, moins de gaspillage alimentaire et un repas sans effort pour vous !

Acheter d'occasion

A-t-on vraiment besoin de tout acheter neuf ?
De l'électroménager en passant par l'ameublement, la déco ou les loisirs, entre les sites d'occasions sur internet, les boutiques solidaires et autre vide-grenier, l'offre est pléthorique.
Moins de déchets et de l'argent gagné !
What else mon cher Georges ?

Penser essentiel

Un foyer n'utiliserait que 20% de ses affaires.
Alors avons-nous vraiment besoin de toutes ces possessions ?
Et s'y on réfléchissait vraiment avant d'acheter ?
Ai-je urgemment l'utilité de cet objet ? Dois-je forcément l'acquérir ?
A force de se questionner, c'est certain, on va réduire nos déchets à l'essentiel !

1. Agence de l'environnement et de la maîtrise de l'énergie.

Retrouvez sur Facebook
Et restez connectés avec votre village
Vie Villages

Soupe de poissons

Soupa dé peï

- 2 kg de poissons de roche
- 500 g de congre
- 500 g de murène
- 500 g de petits crabes
- 1 kg de tomates bien rouges, mais fermes
- 3 gros oignons et 5 gousses d'ail
- bouquet garni
- 50 cl d'huile d'olive
- 1/2 bouquet de persil
et 1 branche de céleri
- quelques feuilles de sauge
- 1 pincée de safran
- 1 petit verre de pastis
- 150 g de fromage de Fribourg
- rouille
- sel, poivre

Nettoyer les poissons et les faire revenir dans une cocotte à l'huile bien chaude, 10 minutes, puis les retirer. Mettre à leur place, dans la même huile, les oignons émincés et l'ail. Faire revenir 10 minutes. Ajouter les tomates épluchées, épépinées et concassées, le bouquet garni, le céleri. Laisser cuire 20 minutes. Dans une marmite, mettre les poissons, le congre, la murène, les crabes. Chauffer, ajouter l'assaisonnement de la cocotte et le safran. Recouvrir d'eau. Verser le vin blanc, laisser mijoter 30 minutes.
Retirer les crabes, le bouquet et le céleri. Ajouter le pastis. Saler, poivrer. Remuer.
Passer à la moulinette « grosse grille » pour commencer, puis une deuxième fois à la moulinette « petite grille ». Servir le jus.
À table, présenter à côté de la soupière les crabes, les croûtons de pain grillés, le fromage râpé, la rouille.

Dans l'assiette à soupe, deux méthodes, au choix :
- Mettre les croûtons au fond de l'assiette, les saupoudrer de fromage, ajouter une petite cuillère de rouille sur chacun d'eux et verser les louches de soupe.
- Verser la soupe. Au moment de manger, et en renouvelant l'opération, mettre sur la soupe deux ou trois croûtons, le fromage, la petite cuillère de rouille sur chacun d'eux. Les croûtons restent croustillants, alors qu'avec l'autre méthode ils deviennent vite mous.

À chacun son goût, mais la soupe doit de toute façon être bien chaude. Les petits crabes doivent être sucés.

Rouille (Rouia)

- 2 jaunes d'œuf
- une très bonne huile d'olive. 2 gousses d'ail
- 2 piments rouges forts
- 1 pincée de safran

Faire une mayonnaise en ajoutant à la fin, avec précaution pour ne pas la faire tomber, l'ail et les piments bien pilés et le safran.

Extraits *La cuisine d'Hélène Barale*

Editions Gilletta

Prix 14,90 €

En vente en librairie et maison de presse
www.editionsgilletta.com

Gilletta • nice-matin®
La CÔTE D'AZUR à COLORIER
d'après les photographies anciennes de Jean Gilletta
7,90 €
Laissez-vous inspirer
40 illustrations du littoral et de l'arrière-pays, des Alpes-Maritimes, du Var et de Monaco.
En vente en librairie, maison de presse
www.editionsgilletta.com

Une pièce de monnaie dans le congélateur

Comment savoir si votre congélateur s'est arrêté de fonctionner longtemps pendant votre absence ? A votre arrivée à la maison, en voyant les témoins des horloges qui clignotent, qu'il y a eu une coupure d'électricité.
Difficile de vérifier si elle a été de courte durée ou bien plus longue !
Et une inquiétude alors, pour tous les aliments stockés dans le congélateur ; comment savoir s'ils ne se sont pas recongelés après avoir dégelé ; seront-ils encore consommables, devez-vous tout jeter ?
Voilà une astuce toute simple....
Le test de la pièce de monnaie.
1.- Placez un récipient, une tasse ou un bol rempli d'eau dans le congélateur.
2.- Lorsque l'eau aura totalement congelé,

poser une pièce de monnaie sur le dessus, et replacez le contenant bien à plat dans le congélateur.

A votre retour, si la pièce de monnaie est restée sur le dessus de la tasse, c'est rassurant, il n'y a pas eu de décongélation et les ingrédients stockés sont consommables.
Mais si la pièce de monnaie est dans le fond de la tasse, c'est parce que la coupure d'électricité a été longue ; l'eau, après s'être liquéfiée a regelé et les aliments ont décongelé et congelé à nouveau.
Il est donc fortement déconseillé de les manger, ils sont impropres à la consommation et dangereux pour votre santé.
En cas de panne électrique, n'ouvrez surtout pas la porte du congélateur durant toute la coupure et attendez encore une heure.
Vous pouvez aussi vérifier l'autonomie de vos congélateurs sur les notices.

POMPES FUNÈBRES DES COLLINES

POMPES FUNÈBRES DE LA TINÉE

Assistance décès 24 h/24 - 7 jours / 7
04 97 20 50 50
Intervention rapide sur tout le département

DEVIS GRATUIT

Franck Andrio : 06 80 21 75 38

- 239, chemin du Souvenir français 06730 SAINT-ANDRE-DE-LA-ROCHE
- 57, avenue du Ray 06100 NICE
- 207, avenue de Grasse 06400 CANNES
- 81, avenue de Nice 06800 CAGNES-SUR-MER
- 3, rue des communes de France 06660 SAINT-ETIENNE-DE-TINEE

Pompes Funèbres des Collines

MARBRERIE CARDI-ANDRIO

LE CHOIX FUNERAIRE

www.pompes-funebres-collines.com

Organisation complète d'obsèques

Contrats de prévoyance

Travaux de marbrerie
(pas d'intermédiaire, conception, fabrication et rénovation par notre atelier)

Articles funéraires, fleurs fraîches et artificielles, gravures

« Notre Choix, respecter le vôtre »

Mon cœur sur la main un an déjà

Il y a un an, l'association aspremontoise « Mon cœur sur la main » voyait le jour. Créée pour apporter des aides humanitaires à la population malgache, elle peut dores et déjà être fière de son bilan après une année d'existence.
En effet, l'argent récolté en 2016 a permis de construire un bloc sanitaire pour le collège Madirokely à Nosy-Bé qui en avait bien besoin. Ce sont ainsi quatre toilettes, deux douches pour le sport et des pissotières qui sont sortis de terre à la plus grande joie des collégiens et des habitants de Nosy-Bé. Action dont la télévision malgache s'est d'ailleurs fait l'écho.
Le projet 2017 est de rénover et d'agrandir le dispensaire de Nosy-Bé, seul lieu dans lequel, notamment, les femmes viennent accoucher et qui ne comprend, à ce jour, qu'un lit ; ce qui veut dire que certaines femmes doivent accoucher par terre... Autant dire qu'il y a urgence ! Aussi, les responsables de l'association tiennent à remercier toutes les personnes qui leur ont apporté une aide en 2016 ainsi que les élus qui leur ont fait confiance en leur permettant d'organiser des manifestations (lotos, vide-greniers) sur leur commune. Au 1er janvier, l'association a lancé sa première campagne d'adhésion et à ce jour, « Mon cœur sur la main » compte désormais plus de 40 adhérents qui ont tous souhaité apporter leur soutien en payant les 10 euros pour obtenir leur carte de membre. Par ailleurs, l'objet de l'association qui est « d'intérêt général » lui permet de percevoir des dons déductibles des impôts à hauteur de 66% comme ont pu en bénéficier les donateurs de 2016 qui viennent de recevoir leurs reçus pour don.
Une autre manière d'apporter son soutien consiste à participer aux manifestations proposées par l'association. Voici donc les dates des prochaines manifestations connues à ce jour : le 9 avril, loto à Saint-Laurent du Var et les dimanches 11 juin et 17 septembre deux vide-greniers au stade Brocarel de Tourrette-Levens.

Pour tout renseignement : « Mon cœur sur la main » : 403, chemin de la prairie - 06790 ASPREMONT - Téléphone : 06 17 80 10 24.
moncoeursurlamain@gmail.com

Grand loto

SAINT-LAURENT-DU-VAR
Salle Ferrière

DIMANCHE 9 AVRIL
à 15 heures

Sur réservations :

06 17 80 10 24

Point jeunes : des ados épanouis !

Du 13 au 24 février, le point jeunes a accueilli nos adolescents aspremontois âgés de 11 à 17 ans.

Au programme

Au centre : soirée poker, journée brunch, soirée CLJ project.
Nice : cinéma, Mc Do, journée rallye photos/corso,
Camp d'Argent : luge, glisse & chocolat chaud.
Villeneuve-Loubet : Hitech 2 move.
Saint-Martin-Vésubie : Vésùbia mountain park, canyoning, piscine.
Isola : ski.
Un lieu d'activités, d'animations, de création, d'innovation et d'autonomie pour tous ces jeunes dans un environnement propice au développement des valeurs de responsabilité, de collectivité et de convivialité.

Zoom sur l'accueil de loisirs

L'accueil de loisirs, géré par le SIVoM Val de Banquière, se situe dans les locaux de l'école de la Prairie, route de Tourrette-Levens à Aspremont. La situation géographique de cet accueil de loisirs est particulière, car elle offre aux enfants une certaine quiétude, retirée du monde urbain.
L'accueil de loisirs fonctionne durant toutes les périodes de vacances scolaires, sauf à Noël. Lors des vacances d'été, celui-ci est fermé à partir du 12 août. Les enfants accueillis proviennent essentiellement des communes d'Aspremont et de Saint-Blaise.
Sa capacité d'accueil varie en fonction des enfants inscrits selon les périodes de vacances scolaires.
Les activités proposées sont diversifiées et font appel à l'originalité.

Les vacances d'hiver =>>
Au programme : multi-jeux, atelier manuel, séances de cinéma, bowling...

Les vacances de printemps =>>
seront rythmées par des activités et des jeux de plein air, des séances de cinéma, le cirque Medrano...

De nombreuses animations : concours de déguisements adultes et enfants, bataille de confettis, stand de maquillage et autres stands de jeux...

Etat civil

ILS ONT VU LE JOUR. Félicitations aux heureux parents

✳ SHIR Victor, le 6 janvier
Fils de SIHR Etienne et de LE SCAO Adélaïde

✳ Théo DIENDER, né le 1er février
Fils de Marjorie MONTBERTRAND et Thomas DIENDER

ELLES NOUS ONT QUITTES
Une pensée en témoignage de notre soutien

✝ Rosa GIAUFFRET, le 29 janvier

✝ Danielle BERARDI, le 29 janvier 2017

Des associations actives

Les associations ont été mises à l'honneur le dimanche 29 janvier à la salle des fêtes « Espace des Oliviers » à l'occasion de la traditionnelle cérémonie des vœux qui leur est consacrée.
Le maire Jean-François Spinelli, dans son discours, rappelle l'importance de ces associations qui font vivre et perdurer les traditions dans notre village, remercie tous les acteurs qui travaillent tout au long de l'année puis a souhaité une excellente année 2017.
Les enfants et les ados de l'école de danse « dirigée par Corinne que l'on ne présente plus » ont offert à leurs parents et à la nombreuse assistance un très beau spectacle.

Nous avons noté, autour du maire, la présence des présidents du club bouliste Jacky Marabotto ; de la société de chasse Jean-Claude Laugier ; de l'amicale des sapeurs-pompiers Céline Buchy ; du club du 3e âge Pierrette Laugier ; du comité des fêtes Isabelle Blaindescormier ; des différentes sections de Castagniers Sport Art et Loisirs : cyclisme, Raymond Leautier, tennis, Alain Baietto, gym adulte et qui gong, Ginette Parodi, juges, Ahura Mireille Breschis, patchwork, Perlita Weingarten, danse, Christine Dubois, taekwondo, Fréderic Gateau, gym enfant, Jean-Marie Sicart ; Pierrette Laugier, Jacques Murris, adjoints et les conseillers Eva Larrieu, Fabien Benard et Claude Pastor.
Le verre de l'amitié et la dégustation de la galette des rois ont mis fin à cette belle journée.

Le beau loto des cyclistes

Le loto des cyclistes organisé par Raymond Leautier, adjoint au maire et président du club et son équipe a remporté un franc succès.
Raymond Leautier a souhaité la bienvenue et a remercié les joueurs, des habitués que nous retrouvons avec plaisir, venus de Levens, Saint-Martin-du-Var, Colomars, Aspremont, Carros, Nice, Tourrette-Levens, Gairaut et les Castagnerenques puis a exprimé sa reconnaissance aux donateurs.
Le loto pouvait commencer, de nombreux et beaux lots étaient mis en jeu pour les chanceux.
A la table, le maître de jeu Raymond Leautier et Pierrette Laugier. L'animation de la salle était assurée par Evelyne Spinelli, Isabelle Stefani et Eva Larrieu. Le jambon très attendu a été gagné par Josiane et le loto a été remporté par René Durand, ancien adjoint de la municipalité.
Nous avons noté la présence des membres du conseil municipal Jacques Murris et Fabien Benard. Le maire Jean-François Spinelli, retenu par ailleurs, était représenté par Pierrette Laugier, adjointe.

Carnaval des enfants : joyeux tintamarre

Les enfants des écoles du village, des moulins et leurs parents ont fêté carnaval le samedi 11 février à l'Espace des Oliviers.
Une manifestation réussie et organisée par Isabelle Stefani, présidente du comité des fêtes et son équipe Evelyne Spinelli et Isabelle Blaindescormier.
Le programme : confection des masques, atelier de maquillage, défilé dans le village, bataille de confetti s'est déroulé dans un joyeux tintamarre et au retour à la salle, les enfants ont partagé un délicieux gouter « ganses, bugnes… », préparés par les parents. Une mention pour Christiane Godin et Christine Amstutz pour leur active participation.
Autour du maire, nous avons noté la présence des adjoints Raymond Leautier et Pierrette Laugier.

L'agenda

■ **Dimanche 5 mars.** A 16 h : après-midi théâtre *Un air de famille* avec la Compagnie Le Coryphée, à la salle des fêtes, Espace des Oliviers. Entrée libre.
■ **Samedi 11 mars.** -A 20 h, Soirée *Années 80* à la salle des fêtes, Espace des Oliviers, organisée par le comité des fêtes.
■ **Samedi 18 mars.** De 9 h à 18 h : tournoi de tennis inter-membres organisé par la section tennis de CSAL. A 14 h : concours du secteur des Vallées organisé par le club pétanque sportive de Castagniers, Espace des Moulins. A 20 h : concert classique avec Pascal Porquet. Entrée libre.
■ **Dimanche 19 mars.** 16 h, 40 ans de la municipalité Jean-François Spinelli.
■ **Dimanche 26 mars.** A 16 h : récital de chansons françaises par Bernard Persia accompagné de son pianiste Philippe Villa, à la salle des fêtes, Espace des Oliviers.
■ **Dimanche 2 avril.** Confrérie de l'Olivade, à la salle des fêtes, Espace des Oliviers. A 9 h 15 : accueil des participants. A 10 h 30 : bénédiction des confréries. A 11 h : animation, danse par le club de danse de Castagniers et intronisation.
■ **Samedi 8 avril.** Chasse aux œufs de Pâques, Espace des Moulins, organisée par la SAPP de CSAL. A 20 h 30 : soirée théâtre « L'Orchestre » par le Tabouret Siamois Compagnie du Lavoir », à la salle des fêtes, Espace des Oliviers. Entrée libre.
■ **Dimanche 9 avril.** A 9 h 30 : messe des Rameaux à Saint-Michel par le père Benoit Parent avec la participation de la chorale. Vente de rameaux et de croix tressés au profit de l'église de Castagniers par la chorale Saint-Michel.

Lors des vœux du maire. (Photos DR et D.V.)

L'exemple du « bien vivre »

La population du village de la Tinée croît et ses habitants s'associent pour mieux y vivre. La preuve que tous les villages ne sont pas destinés à disparaître

Que se passe-t-il à Clans ? TF1 (Jean-Pierre Pernaut) et France 3 sont venus y faire des reportages sur le thème du village qui revit. En effet, sa population est passée de 680 l'an dernier à 706 cette année et les associations y sont très actives.

« *Il y a un renouveau, la population qui croît est la preuve que tous les villages ne sont pas destinés à disparaître*, explique Roger Maria, maire du village (en médaillon à droite). *Depuis mon arrivée en 2008, j'en suis à mon deuxième mandat et, avec des équipes différentes, nous avons essayé de combler le retard qui existait. Nous avons créé beaucoup de choses : un stade en synthétique, une salle de cinéma d'une centaine de places ainsi que l'aménagement des jeux d'eau. La médiathèque a été inaugurée en août 2016. Pour cet été, nous allons avoir une salle de sport en dessous de cette médiathèque* ». Pour constater le dynamisme de Clans, il suffit d'aller à la sortie de l'école communale qui compte quatre classes : « *Nous avons 83 enfants cette année contre 76 en 2010/2011*, poursuit Roger Maria. *Nous avons aussi une crèche à Pont-de-Clans, sous la maison du* SIVoM. *Nous essayons d'apporter du mieux vivre aux villageois. Depuis quelques années, on a la chance d'avoir un supermarché Vival à Pont-de-Clans, une boulangerie au-dessus, ainsi qu'une vingtaine d'entreprises. De plus, à Bancairon, onze familles se sont installées sur le site d'EDF* ».

Des associations dynamiques

Les Clansois s'activent dans plus d'une dizaine d'associations dynamiques (plus de 60 jours de festivités prévus) qui se déclinent sportivement (tir à l'arc, foot, pétanque et lyonnaise), artistiquement (expositions, dessins, arts, chorales, rencontres littéraires) et dans le souvenir de la tradition (patrimoine, moulin à huile et à farine). « *Le comité des fêtes, qui compte une vingtaine de jeunes membres, est très actif*, se félicite le maire de Clans. *Le Zampi est une association qui gère la bibliothèque, le cinéma, la Nuit du Conte et le Festival du Jeu. L'Atelier expérimental à la villa les Vallières possède des oeuvres embarquées et réalise des activités artistiques diverses. L'artiste clansoise Marie-France Lesné expose ses sculptures actuellement à Paris. Enfin, côté sport, nous soutenons Lydia Truglio-Beaumont, championne de moto* ». Si la commune de Clans soigne ses administrés, elle sait aussi accueillir les visiteurs : « *L'office de tourisme, ouvert tout l'été, permet aux touristes de découvrir notre patrimoine. Ils peuvent aussi y louer des VTT électriques et visiter ce village qui vit et se repeuple* ».

DAVID VINCENT

« On y est bien et on y reste ! »

Rencontrés à la sortie de l'école municipale et dans le village, des Clansois témoignent...

Sylvie Jacquot mère de famille : « *A Clans, on y est bien et on y reste ! Il y a beaucoup d'activités, l'école, le ramassage scolaire. Les enfants vont au ski une fois par semaine l'hiver et à la piscine à Isola l'été. L'école compte quatre classes : une maternelle, un CP, un CM1-CM2 et un CE1-CE2. Je travaille ici, mon mari aussi, il est artisan menuisier, il est arrivé ici tout petit. Moi j'ai participé à un festin, j'y ai connu mon mari et je suis restée à Clans. On aime bien aller à la ville, mais on apprécie de revoir nos montagnes* ».

Damien Jacquot, écolier : « *J'ai 10 ans et je suis en CM2. L'an prochain, je passerai en sixième et j'irai au collège de Saint-Sauveur avec le car scolaire. J'ai beaucoup de copains dans le village, on joue au foot au stade, on fait du vélo dans les rues et du VTT avec mon père sur la route de la forêt, je me plais beaucoup ici* ».

Lucienne Conti, propriétaire du restaurant les Tilleuls : « *L'hiver, c'est plutôt calme, mais mon restaurant fait office de cantine scolaire pour une soixantaine d'enfants. Il y a beaucoup de résidents au village, actuellement, ils restent chez eux. A partir de Pâques, on voit plus de monde, le village devient plus fréquenté surtout en fin de semaine. Nous proposons des raviolis maison tous les week-ends* ».

Colomars

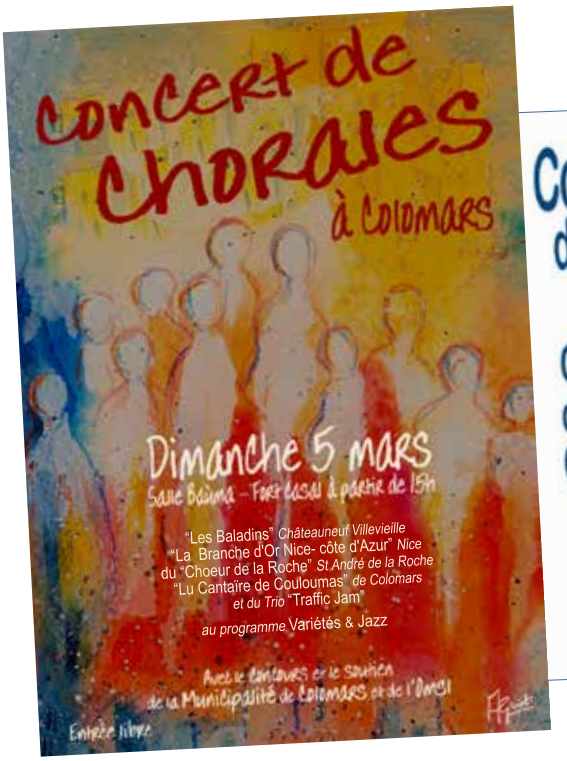
Concert de Chorales
à Colomars
Dimanche 5 mars
Salle Baùma - Fort Casal à partir de 15h
"Les Baladins" Châteauneuf Villevieille
"La Branche d'Or Nice- côte d'Azur" Nice
du "Choeur de la Roche" St André de la Roche
"Lu Cantaire de Coulounas" de Colomars
et du Trio "Traffic Jam"
au programme Variétés & Jazz
Avec le concours et le soutien
de la Municipalité de Colomars et de l'Omsl
Entrée libre

Concours de boules
du secteur des vallées
Coc Bouliste
de
Colomars
Samedi 4 mars
Fort casal

Carnaval
des
Ecoles
Samedi 11 mars
Départ rond point des écoles
à partir de 9h30

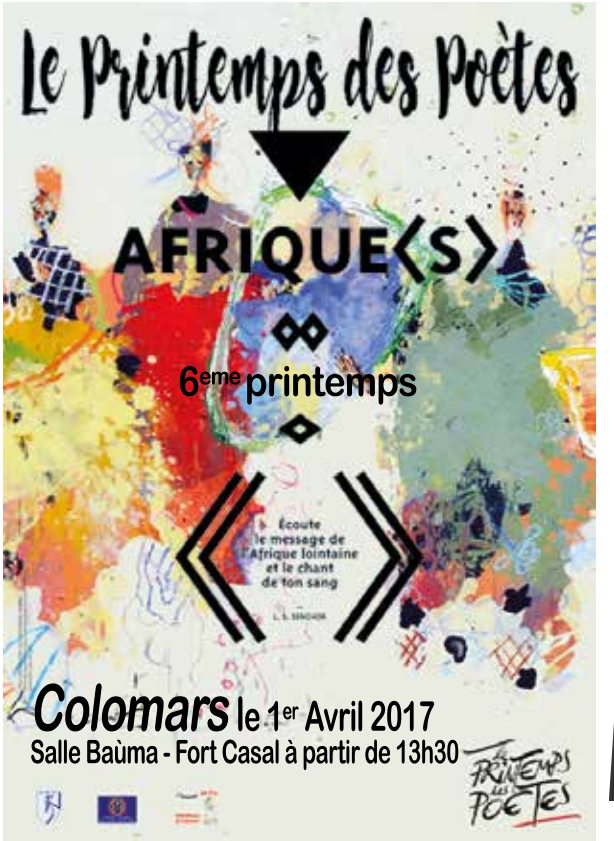
Le Printemps des Poètes
AFRIQUE<S>
6eme printemps
Écoute
le message de
l'Afrique lointaine
et le chant
de ton sang
L. S. SENGHOR
Colomars le 1er Avril 2017
Salle Baùma - Fort Casal à partir de 13h30
Printemps des Poètes

Rendez-vous
des Créateurs
"Donner de l'émotion à la matière"
2eme Concours International
de bouquets
Colomars
Alpes-maritimes
9 avril
au Fort Casal
à partir de 10h
Entrée gratuite - Buvette et restauration sur place
Avec le concours et le soutien
de la Municipalité de colomarsvet de l'Omsl

Levens

Bibliothèque municipale Frédéric-Maurandi

A lire et faire lire

TROIS JOURS ET UNE VIE

Pierre Lemaître
Editions Albin MIchel

Pierre Lemaître fouille l'âme humaine et ses recoins obscurs. « Dans un coin perdu, une province moisie où tout le monde se connaît et s'épie, Antoine, 12 ans traîne son mal de vivre.
Pas toujours bien accepté dans le groupe de gamins du même âge que lui, il préfère la solitude de la forêt où il a construit une magnifique cabane sous les yeux d'Uysse, le brave chien des voisins, les Desmedt. Parfois, Rémi, 8 ans, fils des mêmes voisins lui tient compagnie. Malheureusement un jour, le père Desmedt, brute épaisse comme on n'en fait plus dans le monde civilisé tue sauvagement Ulysse, blessé par une voiture, pour économiser la visite chez le vétérinaire.
Dans cette France profonde, la vie d'un compagnon ne vaut pas les 50 euros qui pourraient le sauver.
Une cartouche suffit.
L'ado fou de chagrin et de rage assassine dans une crise de colère le petit Rémi, venu le retrouver dans la clairière.

L'histoire a la simplicité d'un drame dans lequel le jeune meurtrier plaiderait le coup de folie et serait acquitté, mais on est chez Pierre Lemaître et c'est beaucoup plus tordu et complexe ».

(Source : http://salon-litteraire.linternaute.com)

Notez-le

Carnaval

Dimanche 19 mars à 15h
Parking Louis-Roux
Corso carnavalesque suivi du goûter au jardin public
Offert par le comité des fêtes

Office de tourisme de Levens
3, pl. de la République, 06670 Levens.
Tél. 04 93 79 71 00.
ot.levens@orange.fr

Le bureau est ouvert du mardi au vendredi
8 h 30-12 h et de 13 h 30 à 17 h.
Le samedi de 9 h à 12 h et de 14 h à 18 h 30.

Info EXPRESS

Tous les dimanches, le marché se tient place de la République

■ Vendredi 3 mars, salle Fuon Pench à 19 h : projection-débat organisée par l'AMSL « Et si on en parlait ». Le film *Merci patron* de François Ruffin, directeur du journal *Fakir*. La projection sera suivie d'un débat animé par Benoit Razimbaud.
Entrée libre.

■ Samedi 18 mars, à 15h30, salle Fuon Pench, 12 avenue du Docteur Faraut. L'association « Levens d'un temps e de deman », vous invite à la conférence : « Origine et évolution de l'homme préhistorique ».
Entrée libre

■ Samedi 18 mars, Session niçoise, foyer rural, 19 h.

■ Dimanche 19 mars, à 15 h, parking Louis-Roux. Corso carnavalesque suivi du goûter au jardin public, offert par le Comité des Fêtes.

■ Samedi 8 avril, à 15 h 30, Piano à Levens. Salle du « Foun Pench ». Réunion musicale « Autour du Piano ». Classe de N. Godbillon. Entrée libre. Association à but non lucratif, régie par la loi de 1901
Siège social : 10, avenue du Docteur Faraut, 06670 Levens. Tél. 04 93 79 71 67.
sylvere.bourges@live.fr
www.pianoalevens.fr
contact@pianoalevens.fr

Levens

Samedi 11 mars

Passage du Paris-Nice Challenge 2017

Au plus près du cyclisme professionnel, à partir de 10 h 14 montée de La Roquette-sur-Var, et arrivée du peloton sur l'avenue Général-de-Gaulle/route de La Roquette-sur-Var à 10 h 40 et ensuite direction Tourrette-Levens.
Tout comme Paris-Roubaix Challenge et Liège-Bastogne-Liège Challenge, Paris-Nice Challenge offre la possibilité aux cyclistes amateurs d'être au plus près d'une course professionnelle mythique.
24 heures avant les professionnels de Paris-Nice, les cyclistes amateurs auront la possibilité de rouler sur le parcours qu'empruntera le peloton professionnel dimanche 12 mars 2017, en épilogue d'une édition de Paris-Nice qui s'annonce déjà magistrale.

Plus d'infos sur
www.parisnicechallenge.com/fr

Et aussi...

Renseignements et inscriptions :

http://www.amslvttlevens.fr
http://www.tribe-events.com

LE MERCREDI CINÉMA
SALLE DU FOYER RURAL

- Mercredi 01/03 à 19 h : *Un sac de billes*
- Mercredi 08/03 à 19 h : *La La Land*
- Mercredi 15/03 à 19 h : *Alibi.com*
- Mercredi 22/03 à 19 h : *Si j'étais un homme*
- Mercredi 29/03 à 19 h : *Patients*

Eric Puissant : « Rendre service aux Vésubiens »

Depuis plus d'un an, la Maison de santé de Roquebillière offre des services de médecine générale et spécialisée, radiologie et soins infirmiers

Eric Puissant, le Dr Pierre-Jacques Carlotti, la secrétaire Isabelle Foca et l'assistante plateau technique Emilie Castanet, à l'accueil de la Maison de Santé de Roquebillière. (Photo D.V.)

Progressivement, en France comme dans les Alpes-Maritimes, des structures médicales se mettent en place afin de lutter contre la désertification médicale. A Roquebillière, depuis plus d'un an, une Maison de santé offre des services et des consultations avec des généralistes et des spécialistes sur rendez-vous. Le directeur de la Maison de santé de Roquebillière, Eric Puissant, nous accueille au 13 de la rue du Docteur-Mattéo…

Eric Puissant, quand l'idée de cette maison de santé est-elle née ?
L'idée de la Maison de santé résulte d'un appel à projet national que la commune, sous l'impulsion de son maire Gérard Manfredi, a remporté, ce qui a permis d'obtenir des subventions très importantes de l'Etat, du Conseil général et du Conseil départemental afin de construire le bâtiment. Le maire s'est ensuite rapproché du docteur Chenaitia et de moi-même afin d'assurer le fonctionnement quotidien, la coordination médicale et de la gestion de la Maison.

Depuis quand est-elle ouverte ?
Le CITAL (Centre d'imagerie thérapeutique de l'appareil locomoteur) a fait en sorte que l'ouverture ait pu être réalisée en décembre 2015. A partir de ce jour, nous avons pu recevoir et améliorer de façon permanente le confort des patients de la Vésubie. Le concours de Gérard Manfredi, maire de Roquebillière et Thomas Marcucci, directeur général des services, a été permanent et amical à notre égard.

Y a-t-il des salariés permanents ?
Nous avons une équipe de secrétaires dont Isabelle Foca et Cyrielle Corniglion-Ghetti qui se sont impliquées dans l'évolution de la maison de santé, et que nous remercions. Nous avons deux médecins généralistes permanents (docteur Viziteu et le docteur Latil) et ainsi qu'une mutualisation à travers le CITAL, qui nous ont permis aujourd'hui d'évoluer positivement et de proposer différentes spécialités. Avec le docteur Diebolt de Valdeblore, nous mutualisons aussi certains services. D'autre part, nous avons deux médecins spécialistes (Dr Srom et l'arrivée du Dr Alziari pour la pathologie de la femme. Le docteur Nègre pour la petite traumatologie, ainsi que le docteur Bensa, pneumologue).

Comment est-elle financée ?
Nous versons un loyer à la mairie et nous nous faisons rembourser par celui des cabinets de médecins. Tous les appareils ont été payés par la mairie de Roquebillière sauf l'appareil Micro Dose IMR Philips pour la mammographie.

Pouvez-vous nous décrire cette maison ?
Elle a une surface de 600 m², sur quatre étages. Au rez-de-chaussée, c'est l'accueil, le secrétariat et les bureaux. Le sous-sol est réservé à la radiologie. Aux premier et deuxième étages sont situés les cabinets des généralistes, spécialistes et paramédicaux. Enfin, au troisième étage, on trouve un appartement de fonction pour les médecins stagiaires ou autre et une grande salle de réunion.

DAVID VINCENT

Les médecins

Directeur : Eric Puissant, MSP 04 93 02 91 10
Directeur médical : Dr Chenaitia, 06 29 02 34 07
Radiologue : Dr Pierre-Jacques Carlotti, MSP 04 93 02 91 10
Généralistes : Dr Medhi Mkhinini, Dr Dadiou, 04 93 02 91 10
Généralistes permanents : Dr Fabrice Latil, 04 93 02 12 70
Dr Maria-Agata Viziteu, 04 93 03 00 36
Pneumologie allergologie : Dr Alain Bensa, 04 93 02 91 10
Biologiste : Dr Guillaume Collet, 04 93 83 46 46
Chirurgien orthopédique : Dr Jean-Marc Glasson, 04 93 02 91 10
Chirurgien ortho. et traumatologie : Dr Nègre, MSP 04 93 02 91 10
Echographe : Dr Déborah Halfon-Burgio, 04 93 02 91 10
Gynécologue : Dr Vanessa Srom, 04 93 02 91 10
Gynécologue médicale obstétrique : Dr Alziari-Nègre, 04 93 02 91 10
Ostéopathe : Mme Hribersek, 06 29 02 34 07

Le cabinet infirmier

Claudette Parmentier, 06 22 37 51 70
Vanina Carrière, 06 13 57 90 53
Cyril Delairon, 06 10 09 90 48
Anne-Marie Puissant, 06 50 95 55 29

Le « Paris-Nice » fait étape au village

Samedi 11 mars sera le rendez-vous des grimpeurs ! Dans la lignée des épreuves spéciales de rallyes mythiques qui ont fait sa renommée, le col de la Couillole accueillera, cette année, la 7e étape de la 75e édition du Paris-Nice.
C'est à l'issue d'une étape de 177 km, en passant par Vence, Coursegoules, Bouyon, Gilette, Utelle, Lantosque, Roquebilière, Saint-Martin-Vésubie, Valdeblore et Saint-Sauveur-sur-Tinée que les coureurs atteindront Roubion pour une arrivée - la plus haute de l'histoire de l'épreuve - au sommet du col de la Couillole.
Une étape historique et montagneuse avec un point culminant à 1678 mètres d'altitude qui après 18 km d'une route sinueuse et escarpée conduira les coureurs aux alpages de Roubion.

Pente à 7%

Le dénivelé final de plus de 1100 mètres avec une pente moyenne de 7% fera sans doute la différence chez ces sportifs de haut niveau qui auront déjà parcourus plus de 160 km depuis les plages de la Riviera niçoise.
Une journée qui s'annonce sous les meilleurs auspices avec un grand spectacle pour le public présent ainsi que pour tous ceux qui suivront cet événement sportif devant leur grand écran - diffusions programmées sur de très nombreuses chaînes télévisées - au cours desquelles, ils pourront profiter des belles images du haut-pays niçois avec en toile de fond le village de Roubion, tel un nid d'aigle accroché à la falaise.

PARIS NICE | ROUBION ACTIF EN TOUTES SAISONS

PARIS-NICE 2017

Mais que votre plaisir ne s'arrête pas ainsi !
Pourquoi ne pas saisir l'occasion et venir découvrir ce parcours lors de vos prochaines sorties cyclosportives pour franchir, à votre tour, la ligne d'arrivée !

Arrivée de l'étape 17h30

Se renseigner sur les possibles restrictions de circulation.
Hébergement et restauration sur place possible : se renseigner au 04.93.02.10.30.

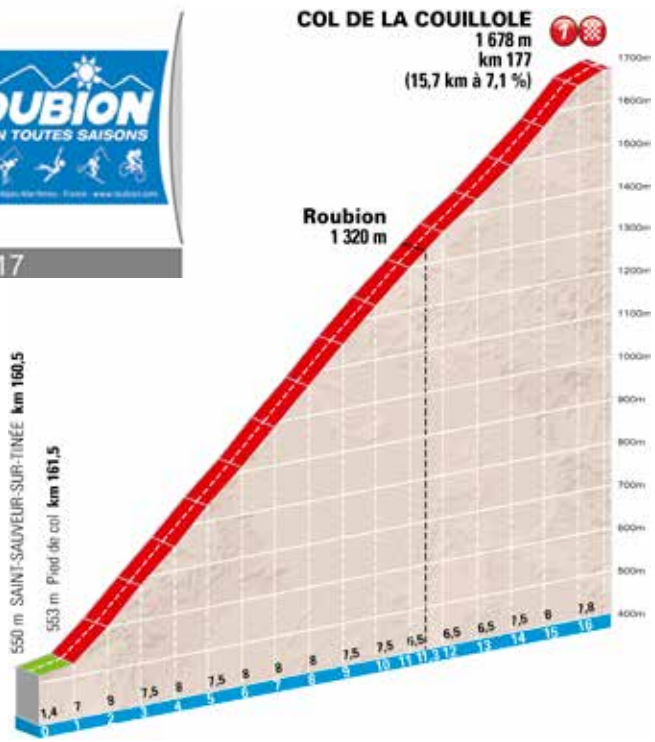

La fête patronale de la St-Blaise

La fête a débuté vendredi 3 février par la représentation d'une pièce de théâtre, *Les Amazones* interprétée par la Compagnie Alphabet de Nice qui a enchanté les spectateurs durant deux heures. Mêlant humour et solitude de cœur, ce spectacle a touché chacun d'entre nous.
Dimanche 5 février, après la messe célébrée par Mgr André Marceau et le père Alain Khadi en l'église et l'hommage rendu au saint patron de notre village, toute l'assistance s'est retrouvée au monument aux Morts pour un hommage aux enfants de Saint-Blaise morts pour la France.
Tous se sont ensuite rendus à la salle polyvalente où le maire, Jean-Paul Fabre, a prononcé son allocution entouré de son conseil municipal qu'il a remercié pour le travail accompli et son soutien. Il a également remercié les élus du canton qui se sont déplacés pour ces festivités ainsi Caroline Migliore, conseillère départementale et Marine Brenier, députée de notre circonscription.
Sans oublier les gendarmes, les sapeurs-pompiers, tous les agents de la municipalité, de l'école, du SIVoM Val de Banquière, de l'agence postale ainsi que toutes les associations qui œuvrent pour la commune.

Journée du 8-Mai : à vos chevalets et appareils photos !

Vous aimez peindre ou prendre des photos ? Vous connaissez des artistes qui souhaitent montrer leur talent ? Inscrivez-vous aux concours talents catégorie photo ou chevalet du 8 mai ! C'est gratuit et de beaux lots sont à gagner !

Renseignements et inscriptions en mairie : 04 93 79 72 93.
contact@mairie-saint-blaise06.fr

L'agenda mars-avril-mai

- 21 mars : atelier mémoire des seniors, de 14 h à 16 h au foyer.
- 25 mars : séance de cinéma à 21 h, salle polyvalente.
- 15 avril : chasse aux œufs à partir de 14 h 30 au Château. Rens : 06 10 78 96 26.
- 29 avril : séance de cinéma à 21 h, salle polyvalente.
- 8 mai : journée Nature Arts et vide-grenier à partir de 8 h 30, commémoration de l'Armistice de 1945, à 11 h au monument aux Morts. Exposé : La Victoire.
- 14 mai : fête de la paroisse Saint-Pons à partir de 10 h, église et salle polyvalente. Rens : 06 11 50 53 01.

DÉPARTEMENT DES ALPES-MARITIMES 06
VIVEZ UNE AVENTURE UNIQUE, 100% NATURE AU COEUR DU MERCANTOUR !
GTM
BACK TO NATURE
LA GRANDE TRAVERSÉE DU MERCANTOUR C'EST :
212 KM
DE TRAVERSÉE
16 JOURS
DE PARCOURS
ENTRE MONTAGNE ET MER
PLUS DE RENSEIGNEMENTS SUR RANDOXYGENE.ORG OU SUR
CÔTE d'AZUR
FRANCE
Thinkstock

Les 150 ans de la commune

M. le Maire et le conseil municipal ont décidé de commémorer cet événement en associant la population et le tissu associatif. Cet anniversaire sera fêté tout au long de l'année et particulièrement entre le 27 et le 30 avril.

Notre village, né de la séparation avec La Roquette-sur-Var a 150 ans cette année
Joyeux anniversaire

JEUDI 27 AVRIL

Commémoration officielle de la naissance de Saint-Martin-du-Var et reconstitution historique de la signature du décret impérial actant la séparation des 2 communes.

16 h 30 - Cérémonie aux monuments aux Morts.
17 h 30 - Vernissage de l'exposition de photos anciennes en mairie.
18 h 00 - Conférence sur le 150e anniversaire de la commune.

VENDREDI 28 AVRIL
Complexe sportif

Spectacle de cirque offert aux enfants des écoles maternelle et élémentaire. Exposition des travaux de recherche effectués par les enfants.

SAMEDI 29 AVRIL
Complexe sportif

Animations festives tout au long de la journée en partenariat avec les associations Saint-Martinoises.

SAMEDI 16 SEPTEMBRE
Journée du patrimoine

10 h 00 - Conférence sur les tableaux de l'église.
11 h 00 - Inauguration des plaques de rue dans le vieux village.
12 h 00 - Vernissage de l'exposition sur les vieux costumes en mairie.
18 h 00 - Pièce de théâtre au complexe François-Zucca.

DIMANCHE 30 AVRIL
Complexe François-Zucca

14 h 30 - Thé dansant organisé par le CCAS de Saint-Martin-du-Var avec une démonstration de Square Dance.

AGENDA

MARS

Exposition d'art
Jusqu'au 19 mars - Entrée libre
19 mars à 16 h : concert de Syka James
Espace culturel ouvert mercredi, vendredi, samedi et dimanche de 14 h à 18 h

Challenge interclubs de badminton
Dimanche 5 mars
8 h 30 à 19 h - Hall des sports

Atelier Yoga
Dimanche 5 mars
9 h à 12 h 30 - Salle d'animation
Prix : 20 à 30 € - 06 68 92 98 12

Loto familial
Dimanche 5 mars
14 h à 18 h - Salle des fêtes

Séjour en Italie avec le club de l'amitié
Du 10 au 12 mars
Prix : 450 € - 06 85 20 16 02

Tournoi de judo
Dimanche 19 mars
9 h à 18 h - Hall des sports
AOTL Judo : 06 03 22 46 24

Soirée Trulles
Samedi 25 mars - Salle des fêtes
Prix : 22 € - AOTL Foot : 06 11 89 67 63

Fête des retrouvailles
Dimanche 26 mars - Tourves (Var)
Club de l'amitié : 06 85 20 16 02

AVRIL

11e fête médiévale
Dimanche 2 avril
10 h à 18 h - Village
Affiche et programme au dos

Fête de l'olive
Dimanche 2 avril
De 10 h à 17 h à l'Abadie

Découvrez les pages *Facebook* et *Twitter* de Tourrette-Levens

www.tourrette-levens.fr

TOURRETTE-LEVENS

Fête Médiévale

DÉPARTEMENT DES ALPES-MARITIMES

Région Provence Alpes Côte d'Azur

ADIGAS ÉVÉNEMENTS Histoire et émotions

RecreaNice.fr

france bleu azur

fffsh www.fffsh.eu

Dimanche 2 avril 2017 - 10h / 18h

Spectacles - Chevaliers - Troubadours - Marché artisanal

ENTRÉE ET PARKINGS GRATUITS - ACCÈS BUS N° 89

DANS LA LIMITE DES PLACES DISPONIBLES

04.93.91.00.16 - tourrette-levens.fr

©C_Alfensi, ©Marla

PROGRAMME DE LA 11E FÊTE MÉDIÉVALE DE TOURRETTE-LEVENS - DIMANCHE 2 AVRIL 2017

	MARCHÉ MÉDIÉVAL *Autour de l'église et son parvis*	PARVIS SALLE DES FÊTES	CAMP MÉDIÉVAL *Face à la boulangerie*	PLACE DES PÉNITENTS *Montée du château*	CHÂTEAU
10:00	OUVERTURE DE LA 11E ÉDITION				
	MUSIQUE *Vagarem*	LA VIE DE CAMP *Tyrians*	LA VIE DE CAMP *Compagnons de la Tourrentelle*		LA VIE DE CAMP *Drakonia / Per4mers*
10:30	DÉFILÉ AU DÉPART DU PARVIS DE L'ÉGLISE EN DIRECTION DU CHÂTEAU, OUVERT AUX PERSONNES COSTUMÉES Lanceurs de drapeaux de Fornovo Taro - Les compagnons de la Tourrentelle - Compagnons du Gras Jambon - Drakonia				
11:00	DANSES TRIBALES *États d'âmes*	SPECTACLE CIRQUE ET MAGIE DU MOYEN ÂGE *Baladins de Méliador*		ATELIER VANNERIE *A'teTier*	DISCOURS DU BOURGMESTRE Musique, lanceurs de drapeaux, présentation des serpents suivis par : TOURNOI - COMBAT *Drakonia*
11:30			MUSIQUE *Vagarem*	MUSIQUE *Les voix de Gaïa*	
12:00	THÉÂTRE ET CIRQUE MÉDIÉVAL *Cie Ballarom*			THÉÂTRE DE MARIONNETTES « Guillemette » *Cie du Polisson*	
12:30		MUSIQUE *Compagnons du Gras Jambon*	ÉQUILIBRE SUR CORDE *Cie Au fil du vent*		PRÉSENTATION DE SERPENTS *Per4mers*
13:00	MUSIQUE *Les voix de Gaïa*	SPECTACLE CIRQUE ET MAGIE DU MOYEN ÂGE *Baladins de Méliador*	MUSIQUE *Vagarem*	ATELIER VANNERIE *A'teTier*	DANSES TRIBALES *États d'âmes*
13:30	LANCEURS DE DRAPEAUX *Fornovo Taro*		CHANTS ET DANSES *Compagnons de la Tourrentelle*	THÉÂTRE DE MARIONNETTES « Guillemette » *Cie du Polisson*	« CHASSEURS DE FÉES » *Drakonia*
14:00	THÉÂTRE ET CIRQUE MÉDIÉVAL *Cie Ballarom*	MUSIQUE *Les voix de Gaïa*	MUSIQUE *Compagnons du Gras Jambon*		PRÉSENTATION DE SERPENTS *Per4mers*
14:30		DANSES TRIBALES *États d'âmes*	LANCEURS DE DRAPEAUX *Fornovo Taro*	ATELIER VANNERIE *A'teTier*	TOURNOI - COMBAT *Drakonia*
15:00	MUSIQUE *Vagarem*	SPECTACLE CIRQUE ET MAGIE DU MOYEN ÂGE *Baladins de Méliador*	ÉQUILIBRE SUR CORDE *Cie Au fil du vent*	THÉÂTRE DE MARIONNETTES « Guillemette » *Cie du Polisson*	PRÉSENTATION DE SERPENTS *Per4mers*
15:30			THÉÂTRE MÉDIÉVAL *Compagnons de la Tourrentelle*		MUSIQUE *Compagnons du Gras Jambon*
16:00	THÉÂTRE ET CIRQUE MÉDIÉVAL *Cie Ballarom*	LANCEURS DE DRAPEAUX *Fornovo Taro*	MUSIQUE *Les voix de Gaïa*	ATELIER VANNERIE *A'teTier*	SPECTACLE « Le tournoi du Roi » *Drakonia*
16:30		DANSES TRIBALES *États d'âmes*	INITIATION À LA DANSE *Compagnons de la Tourrentelle*	THÉÂTRE DE MARIONNETTES « Guillemette » *Cie du Polisson*	PRÉSENTATION DE SERPENTS *Per4mers*
17:00	MUSIQUE « Le concert » *Compagnons du Gras Jambon*	SPECTACLE CIRQUE ET MAGIE DU MOYEN ÂGE *Baladins de Méliador*	ÉQUILIBRE SUR CORDE Spectacle suivi d'une initiation pour le public *Cie Au fil du vent*		MUSIQUE *Vagarem*
17:30					DÉFILÉ LANCEURS DRAPEAUX *Fornovo Taro*
18:00	CLÔTURE				

ET AUSSI TOUTE LA JOURNÉE : archéologie médiévale (démonstration des techniques d'allumage du feu au Moyen-Âge) au jardin des musées et herboristerie au château.

Les horaires indiquent le début du spectacle - Programme susceptible de modifications

La petite enfance

Michèle Castells
Vice-présidente déléguée à la petite enfance

LE PREMIER RÉFLEXE DES FUTURS PARENTS : COMPOSER LE 04 92 00 50 53

Vous cherchez un mode d'accueil pour votre enfant ? Le SIVoM simplifie vos démarches ! Depuis 2009, le Syndicat a mis en place le "Relais Petite Enfance". Il s'agit d'un numéro unique, le 04 92 00 50 53, que vous pouvez composer pour obtenir des renseignements exhaustifs sur les modes d'accueil présents sur le territoire (crèches, crèche familiale, assistantes maternelles).
Au bout du fil, les agents du Relais Petite Enfance répondent à toutes vos questions : comment inscrire mon enfant en crèche ? Reste-t-il des places ? Y a-t-il un assistant maternel près de chez moi ? Comment rédiger un contrat pour employer un assistant maternel ? Le Relais Petite Enfance permet de donner la même information à tous les parents, avec un souci de neutralité et d'équité. De plus, toutes les informations sont centralisées en un seul endroit pour plus de simplicité.

Un réseau créé sur tout le territoire

Le service Petite Enfance gère un véritable réseau de structures d'accueil : huit établissements multi-accueil (sept crèches collectives et une crèche familiale) sont en effet répartis sur l'ensemble du territoire.
Le personnel des crèches (souvent en partenariat avec le Relais Assistants Maternels) organise des activités intercommunales avec un objectif : favoriser la qualité d'accueil !

Les passerelles

Grâce aux partenariats mis en place avec les écoles maternelles et les accueils de loisirs, les enfants accueillis entre autre et par les assistants maternels du territoire peuvent visiter leur futur établissement, histoire de se préparer en douceur à la vie des "grands".

LES ETABLISSEMENTS D'ACCUEIL COLLECTIF

SAINT-ANDRÉ-DE-LA-ROCHE
LA GRENOUILLERE :
33, boulevard du 8-Mai 1945,
06730 Saint-André-de-la-Roche
Tél. 04 97 00 07 40
Fax. 04 97 00 07 44
creche.standre@svdb.fr
> Crèche collective.
Agrément pour 35 places.

COLOMARS
LES P'TITS BOUTS :
10, chemin du Génie
06670 Colomars
Tél. 04 92 15 11 21
Fax. 04 92 15 12 11
creche.colomars@svdb.fr
> Crèche collective.
Agrément pour 25 places.

SAINT-MARTIN-DU-VAR
L'OUSTALET :
3 avenue Pasteur
06670 Saint-Martin-du-Var
Tél. 04 92 08 08 60
Fax. 04 92 08 08 61
creche.stmartin@svdb.fr
> Crèche collective.
Agrément pour 27 places.

CASTAGNIERS
LA BARBOTEUSE :
4648, route de la Loubière,
06670 Castagniers
Tél. 04 93 08 35 09
Fax.04 93 08 35 09
creche.castagniers@svdb.fr
> Crèche collective.
Agrément pour 23 places.

LEVENS
LA RITOURNELLE : avenue Robert-Préa, 06670 Levens
Tél. 04 93 85 11 34
Fax. 04 93 85 24 45
creche.levens@svdb.fr
> Crèche collective.
Agrément pour 30 places.

LA TRINITÉ
LI CALINOUS : 18, chemin de l'Olivaie, 06340 La Trinité
Tél. 04 93 54 31 55
Fax. 04 93 62 90 48
crechelicalinous@svdb.fr
> Crèche collective.
Agrément pour 45 places.
> Crèche familiale.
Agrément pour 23 places.
(Tél : 04 93 01 65 86).
>creche.familiale@svdb.fr

TOURRETTE-LEVENS
CRÈCHE INTERCOMMUNALE :
71, chemin Saint-Sébastian
06690 Tourrette-Levens
Tél. 04 92 14 84 10
Fax : 04 92 14 84 19
creche.tourrettelevens@svdb.fr
> Crèche collective.
> Agrément prévu pour 30 places.

Possibilité de se préinscrire dès le début de la grossesse sur trois crèches.
Les parents doivent le faire directement en se rendant dans les crèches.

SIVoM Val de Banquière, 21 bd du 8-Mai 1945
06730 Saint-André-de-la-Roche
Tél. 04 92 00 50 50
www.sivomvaldebanquiere.fr

Le SIVoM Val de Banquière regroupe les communes d'Aspremont, Castagniers, Colomars, Duranus, Falicon, La Roquette-sur-Var, Levens, Saint-André de la Roche, Saint-Blaise, Saint-Martin-du-Var, Tourrette-Levens et La Trinité.

Le Relais Assistants Maternels

L'INTERLOCUTEUR DES FAMILLES ET DES ASSISTANTS MATERNELS PRIVÉS AGRÉÉS

Il est important de connaître le Relais Assistants Maternels du SIVoM.
En effet, créé en 2001, le Relais propose de nombreuses prestations gratuites à l'attention des assistants maternels privés du territoire et des familles. Cinq personnels qualifiés font partie de l'équipe du Relais.
Leur rôle est de mettre en relation parents et assistants maternels agréés. L'équipe du Relais connait les disponibilités des assistants maternels et les besoins des familles : elle peut donc proposer aux parents une liste de professionnels correspondant à leurs souhaits (horaires de travail ou localisation géographique du domicile d'accueil). Les agents du Relais se déplacent sur le territoire afin de rencontrer les familles

- Organiser des sessions de professionnalisation gratuites à l'attention des assistants maternels : réunions thématiques (rythme de l'enfant, alimentation...) et formations aux premiers secours.
- Épauler les parents et les assistants maternels dans leurs démarches administratives (aide à l'élaboration d'un contrat de travail, calcul des jours de travail...)
- Favoriser l'épanouissement des enfants et assurer un rôle d'observation dans le cadre de l'éveil de l'enfant.
- Animer les Matinées du relais, des temps d'échange où les assistants maternels et les enfants se rencontrent, partagent et jouent ensemble.
- Promouvoir la formation professionnelle par le biais d'Inter'Val Formation.

Les Matinées du Relais

Les Matinées du Relais se déroulent dans les communes du territoire, dans des locaux spécialement aménagés pour l'accueil des tout-petits. C'est un lieu de socialisation et d'éveil où des coins « jeux libres » et des ateliers (peinture, collage...) sont organisés.
L'équipe du Relais anime les matinées, mais des intervenants extérieurs (potiers, musiciens...) sont régulièrement invités à venir partager leurs savoirs.

Les matinées sont aussi des « lieux ressources » pour les assistants maternels puisqu'ils y trouvent de la documentation sur leur métier, et peuvent parler de leur quotidien avec des professionnels de la petite enfance.
Le Relais a la particularité d'être mobile : bien que son bureau principal se situe à Saint-André-de-la-Roche, les animatrices tiennent des permanences administratives et des animations dans les communes du territoire.

Savoir +

Pour les assistants maternels privés agréés résidant sur le territoire et les familles toutes les prestations sont GRATUITES.

Contact : Relais Assistants Maternels
2, rue du Ghet
06 730 Saint-André-de-la-Roche
Tél. 04 92 00 50 53 / ram@svdb.fr

Circuit de Mantégas

Au départ de la station de Camp d'Argent (1737 m)

Description

Le massif forestier de Turini voit répartis ses peuplements de résineux et de feuilles sur les vallées de la Vésubie et de la Bévéra.

Epicéas, sapins, pins sylvestre, mélèzes et hêtres s'y mêlent heureusement parfois concurrencés par le sorbier des oiseleurs, qui sert de garde-manger aux différentes espèces de turdidés (grives).

Entre mer et montagne, au-dessus des brumes côtières bien souvent, cette agréable promenade au départ de la station de Camp d'Argent réservera de beaux angles de vue autant vers la Côte d'Azur et même la Corse qu'en direction du proche Mercantour.

Accès routier

De Nice (sortie Est de l'A 8), remonter la pénétrante du Paillon vers la Pointe de Contes, puis la RD 2204 jusqu'à L'Escarène et enfin la RD 2566 jusqu'au col de Turini via Lucéram et Peïra-Cava. Monter à la petite station de Camp d'Argent (2 km) point de départ de l'itinéraire.

Fiche technique

Distance : 4 kilomètres
Montée/Descente :
+180 mètres/-180 mètres
Durée : 2 h30
Période conseillée :
décembre à mars
RANDONNÉE FACILE

Itinéraire

Depuis le parking d'arrivée à Camp d'Argent (à gauche), démarrer à la balise 238 en direction du "baby téléski" (1 737 m) et emprunter la piste forestière qui descend en pente douce vers le Nord.

La suivre jusqu'au vallon de Blave (b.239) où l'on change totalement d'orientation : ne pas continuer vers le Nord en raison d'une forte exposition aux plaques avalancheuses, mais bifurquer à gauche (Sud-Ouest) pour remonter sur une large piste forestière qui, après avoir contourné la crête de la Brasca, aboutit à une jolie plateforme (b.237).
Gagner ensuite toujours sur la piste la vacherie de Mantégas (b.235) et remonter à gauche (Est) face au bâtiment de la fromagerie estivale : une pente assez soutenue au départ mène à la tête de Mantégas (1 768 m), où l'on profitera d'une large ouverture sur le col de Turini et la vallée de la Bévéra.

Poursuivre, sur le fil de la crête (descente, puis remontée) jusqu'à la tête de Fougassa (1 797 m), coiffée par un relais téléphonique en pierres de taille. Depuis ce point haut du parcours, descendre (Nord-Est) par une large trouée vers la baisse de Camp d'Argent et le parking de départ.

Page réalisée avec le concours de www.randoxygene.org

Les guides *RandOxygène* vous proposent une grande variété d'itinéraires à parcourir dans le cadre des différentes activités de pleine nature.

Ces activités se déroulent dans un milieu naturel parfois difficile et soumis aux aléas climatiques. Chaque usager évolue en fonction de ses capacités dans ce milieu sous sa propre responsabilité et doit prendre les précautions nécessaires pour une pratique en toute sécurité. Consultez les informations :
www.departement06.fr > Envie d'Alpes-Maritimes > Terre de sports > Guides Randoxygène

nissart 100%

Kalu
Le site de l'identité nissarde

Commandez en ligne + de 300 articles 100% nissarts
Vêtements et accessoires homme - femme - enfant

Abonnez-vous à Vie Villages

1 an
55 €

Nom : .....

Prénom : .....

Adresse : .....

.....

Code postal : ..... Ville : .....

Tél : .....

E-mail : .....

Le mensuel gratuit du moyen et haut pays niçois

5 euros par mois pour une durée minimum de 6 mois (frais postaux inclus)

❑ **6 mois => 30 euros** ❑ **12 mois => 55 euros**

A retourner à : Vie Villages
579, avenue Caravadossi - 06790 Aspremont
accompagné du règlement par chèque bancaire à l'ordre de l 'association Vie Villages

contact@vievillages.fr

Jamais sans mon rouge à lèvres !

Il s'en achète un toutes les 27 secondes dans le monde ! Autant dire que ce petit tube coloré est un inspensable de notre trousse à maquillage.

Comment le choisir ?

Vos lèvres sont fines :
Optez pour une teinte claire et satiné pour attirer la lumière et agrandir vos lèvres.

Vous avez des ridules sur le contour des lèvres :
Commencez par appliquer un sérum anti-âge enrichi en actifs lissants (pour le contour des yeux par exemple). Tracez le contour de vos lèvres avec un crayon à lèvres pas trop gras et appliquez ensuite votre rouge à lèvres.

Vos lèvres sont charnues :
Optez pour un rouge à lèvres plutôt sombre au fini mat ou semi-mat, pour rétrécir visuellement votre bouche.

Comment l'appliquer ?

A même le bâton :
Le rendu sera intense, puisque l'on ne peut pas vraiment estomper la couleur.

Au pinceau :
L'application est plus précise. Préférez cette technique si vous souhaitez un fini naturel ou si vous voulez apporter une correction au dessin de votre bouche.

Au doigt :
Parfait pour les teintes claires ou vives et pour un effet lèvres mordues.

L'astuce en plus

Une fois votre rouge à lèvres posé, déposer vos lèvres sur un mouchoir en papier pour éviter que la couleur ne file dans les commissures labiales. Placez ensuite ce mouchoir contre votre bouche et avec un pinceau poudre tapotez un peu de poudre libre. Celle-ci fixera pour longtemps votre rouge à lèvres.

Epile et Face - Institut de Beauté
113, Bd Léon-Sauvan - 06690 Tourrette-Levens
Tél.07.77.83.03.58
http://epileetface.e-monsite.com.

EHPAD
Senectis
Des maisons de retraite à vivre
Les Jardins de Saint-Paul
Cantazur
Les Jardins de Sainte-Marguerite
L'Angélique
La Bastide des Pins
Les Figuiers
Sainte Juliette
Retrouvez toutes les coordonnées sur www.senectis.com

OXYBIKE
Vente Réparation Location
ROUTE VTT E-BIKE
TÉL. 04 93 54 62 77
KELLYS bicycles
LOOK
sinus
bmc
MONDRAKER
23, Quai de la banquière - 06730 Saint-André-de-la-Roche
www.oxybike-cycles.fr

Trop d'infos ?

FAITES LE TRI...

ABONNEZ-VOUS À **NICE-MATIN**
POUR SEULEMENT **0,90€** / JOUR*
EN APPELANT LE **04 93 18 28 85**

*Tarif à partir de.

L'actualité locale décryptée avec nice-matin

Cyrille Pagès, la passion du VTT

Les 25 et 26 mars, aura lieu l'Enduro Mondraker de L'Escarène, organisé par Cyrille Pagès et le GSEM VTT. Ce sera la cinquième édition de cette course qui rassemblera les enfants le samedi et les adultes le dimanche.

« *Cette course me tient à cœur,* explique Cyrille Pagès, gérant du magasin Oxybike à Saint-André-de-la-Roche et organisateur. *Je roule dans ces chemins depuis tout petit. Pour cet enduro, nous participons au débroussaillement, au nettoyage et à la réfection des chemins, en collaboration avec l'ONF. Cela permet d'entretenir les sentiers* ».

Créé par Christian Tabart, aujourd'hui parti sur d'autres projets, l'Enduro Mondraker de L'Escarène devrait rassembler de 350 à 400 participants, des anonymes et des champions : « *Nous sommes la région forte de l'enduro en France,* poursuit Cyrille Pagès. *L'an dernier, le vainqueur n'était autre que Nicolas Vouilloz, multiple champion du monde de descente, le 2e Adrien Dailly, le 3e le Levensois Florian Nicolaï et le 4e Julien Camellini. Nous avons eu aussi Julie Duvert, championne de France ou Mary Moncorgé. Ils feront tout pour être là cette année* ».

Passionné de VTT, Cyrille Pagès, pratique toujours la discipline à 44 ans. « *J'ai débuté dans les années quatre-vingt-dix par la descente VTT en amateur, j'ai été classé dans le top 30 français. En 2015, j'ai été vice-champion du monde Master EWS d'enduro. En 2016, à l'EWS de Valberg, je me suis classé 3e en Master. Parallèlement, avec ma compagne Sabine Cruvellier, elle-même enduriste VTT, j'ai fait aussi de l'alpinisme, du trekking, escaladé des sommets comme le Kilimandjaro, le Mont-Blanc, le Cotopaxi et effectué des voyages à vélo (Vietnam, Madagascar, Etats-Unis)* ».

Cyrille Pagès dans son magasin Oxybike de Saint-André-de-la-Roche. (Photo D.V.)

Branché sur l'électrique

Exerçant tout d'abord son activité professionnelle dans les travaux acrobatiques, Cyrille Pagès a voulu se reconvertir et faire de sa passion du VTT un métier : « *J'ai créé le magasin Oxybike en 2008. C'est un magasin de passionné situé à Saint-André-de-la-Roche, j'adore le vélo. Au début, le magasin était très spécialisé VTT enduro, mais maintenant, je vends toutes sortes de vélos ainsi que toutes les pièces et accessoires possibles. J'ai constaté un engouement pour Mondraker, une marque qui plaît tant pour la ligne de ses vélos que pour leur fonctionnement. Mais on trouve aussi des Kelly's, des Look et des BMC, vélos de route et vélos tout-terrain* ».

Le monde du vélo a été aussi marqué par l'arrivée de l'assistance électrique : « *L'an dernier, j'ai couru toute la saison régionale en VTT électrique et terminé 2e du classement général. L'électrique, c'est l'avenir. Au magasin, je loue et je vends des VAE* [1]. *Les ventes des électriques commencent à dépasser celles des classiques. Maintenant, leur autonomie est de 70 km ou 1700 m de dénivelé et on peut recharger la batterie chez soi, sur secteur* ».

Les stations du Mercantour proposent toutes des pistes de VTT électriques et des loueurs y sont présents partout. Cyrille Pagès a choisi quant à lui Roubion : « *La station est en train de créer des parcours pour VTT électriques. Il en sera proposé à la location sur place. Et j'annonce qu'une épreuve organisée par Christian Tabart, la Rando DT Swiss Watt Bike, aura lieu à Roubion le jeudi 25 mai* ».

DAVID VINCENT

1. Vélo de ville à partir de 2000 €. VTT autour de 2500 €. Location d'un VTT à assistance électrique : à partir de 30 € la demi-journée.

Le retour des mammouths ?

Une fois n'est pas coutume, nous ne parlerons pas ce mois-ci dans les colonnes de *VieVillages* de nos compagnons à quatre pattes. Dans l'idée, on conserve les quatre pattes, mais avec un mammouth laineux au bout. Non, *Jurassic Park* n'est pas encore au rendez-vous et le chemin est plus hasardeux que long. Mais l'info mérite un coup d'œil : des scientifiques pourraient, par manipulation génétique, créer une nouvelle espèce hybride se rapprochant des *Mammuthus primigenius*. Lors d'une conférence organisée par l'Association américaine pour l'avancement de la science, le chef d'une équipe de scientifiques d'Harvard, George Church, professeur de génétique, a expliqué qu'il souhaitait *"implanter quelques gènes du mammouth laineux dans l'ADN d'un éléphant d'Asie, son plus proche parent encore en vie et obtenir ainsi un embryon éléphant/mammouth d'ici deux ans environ. L'hybride serait doté de caractéristiques physiques le rendant plus résistant au froid : poils longs, oreilles plus petites pour diminuer la déperdition de chaleur et une bonne couche de graisse protectrice sous l'épiderme"*, a expliqué le généticien.

Il ne s'agit donc pas de ressusciter le mammouth mais bien de créer un hybride. Selon Georges Church *"deux éléments permettent d'envisager le succès de cette procédure* in vitro. *Premièrement, la reconstitution en 2008 de l'ADN du mammouth grâce à des prélèvements de cellules dans des poils de spécimens retrouvés congelés et en bon état dans le permafrost*[1]. *D'autre part, la possibilité de découpage du génome grâce à un nouvel outil*[2] *et d'en remplacer certaines parties par d'autres"*.

Cette perspective, assez critiquée d'un point de vue éthique, aurait pour vocation *"de repeupler certaines zones, par exemple en Sibérie, afin de stabiliser le milieu et d'endiguer le réchauffement climatique"*, selon le professeur Church.

Le chemin est long et la tâche complexe car il restera encore la phase de la création d'embryon et son développement (dans un utérus artificiel ?).

Bref, on est loin de voir se balader dans la toundra un individu ressemblant à un mammouth laineux. **B.D.**

1. Découverts sur l'île Wrangel dans l'océan Arctic.
2. Le CRISPR/cas9 a été découvert par deux chercheuses dont une Française Emmanuelle Charpentier, du Centre Helmholtz de recherche de Brunswick (Allemagne), en 2013.

Le monde imaginaire de Marc Lenzi

Marc Lenzi, artiste peintre de 72 ans, s'est retiré à Utelle où il poursuit son œuvre au côté de son épouse Wanda. Nous le retrouvons dans son atelier situé dans une rue montante du village. *« Je me suis retiré ici pour fuir les bruits de la ville »*, indique l'artiste, vêtu d'un jean et d'un pull-over bleu, les cheveux courts tenus en haut du crâne par un petit chignon.

Accrochés au mur ou juchés sur des chevalets de bois, ses tableaux attirent le regard. Le visiteur néophyte s'accroche à ses souvenirs et y trouve des réminiscences d'Andy Warhol ou de Salvador Dali.

« Je n'ai pas de modèle, indique l'artiste. *Je suis plus proche du pop-art que du surréalisme. J'ai fait partie du mouvement Flexus avec Ben, qui est un ami et l'est resté. J'ai aussi cotoyé Sosno, Arman, César, Moya, Jean Mas ».*

Né à Nice en 1942, Marc Lenzi a fréquenté une école de dessin avant de rejoindre son père, ébéniste au Tchad, à l'âge de 14 ans. *« J'y suis resté quatre ans, puis dès mon retour à Nice en 1960, j'ai commencé à peindre, c'était le début de l'école de Nice. Jacques Médecin m'avait demandé d'intégrer cette école de Nice, mais je n'ai pas voulu. J'ai quand même travaillé dans cette mouvance, mais en marge. On m'a appelé le solitaire de l'Ecole de Nice ».*

Marc Lenzi dans son atelier. En bas à droite, la tapisserie *La Muse des Arts*. (D.V. et DR)

Dans ses tableaux, on remarque, souvent présente, une coupe à fruits : *« J'ai commencé à travailler dans les années soixante avec un thème : un compotier sur une table. Je fais des compositions, avec des constructions en perspective. Deux perspectives différentes ».*

Dans son atelier, on est attiré par un portrait de Marylin Monroe – *« Une commande pour un client »*, une tête d'animal en carton pâte – *« J'ai travaillé pour Carnaval »* - ainsi qu'une immense tapisserie accrochée au mur.

« C'est la Muse des Arts. Elle a été réalisée durant trois ans par mon épouse Wanda avec un métier à tisser ». Actuellement au travail sur une composition dans son atelier d'Utelle, Marc Lenzi a pour ambition de *« continuer cette vie encore quelque temps, une vie d'artiste qui n'a jamais pensé à l'argent ».*

DAVID VINCENT

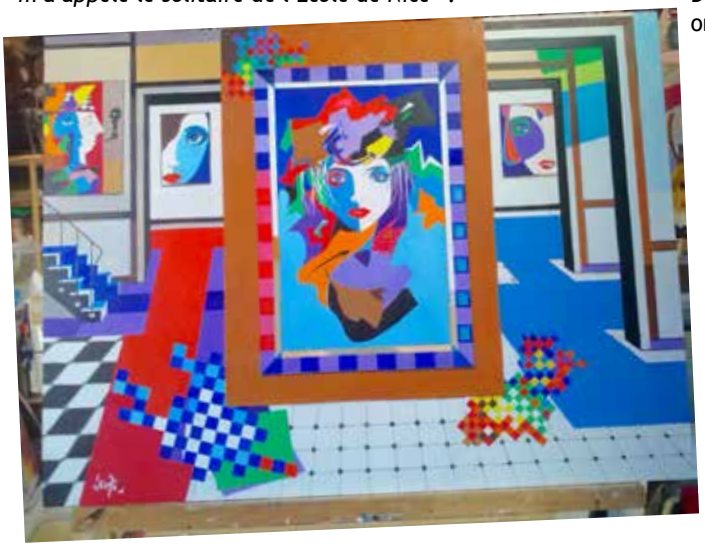

Marc Lenzi, qui a exposé dernièrement dans les locaux de la société Yves Bermont à la Manda (Colomars), propose à des entreprises de renouveler l'opération pour un événement de quelques heures ou plus. Contact : wanda.lenzi@orange.fr

DÉPARTEMENT DES ALPES-MARITIMES | 06
FESTIVAL DES JARDINS
DE LA CÔTE D'AZUR
1re ÉDITION
[L'éveil des sens]
10 jardins éphémères en compétition]
+ 200 animations dans le 06]
DU 1ER AU
AVRIL MAI 2017
ANTIBES CANNES GRASSE MENTON NICE
DEPARTEMENT06
@ALPESMARITIMES
#FESTIVALJARDINS06
Programme sur : festivaldesjardins.departement06.fr
N° vert : 0800 740 656
Appel gratuit depuis un poste fixe

Annonces...

OFFRES DE SERVICES

Dame très sérieuse, recherche emploi assistante de vie - dix ans d'expérience - Aide aux repas, courses, déplacements, repassage, stimulation, compagnie, surveillance. Temps partiel, temps plein et garde de nuit. Etudie toute proposition. Secteur Levens - Tourrette-Levens.
Cesu. Tél. 06.88.49.63.86.

Jardinier propose ses services : débroussaillage, élagage, plantation, taille, tonte. Paiement CESU.
Tél. 06.18.52.06.50.

Donne cours de peinture, je propose des cours particuliers ou en petits groupes à mon domicile ou bien directement chez vous. Pour adultes et enfants mais les débutants sont les bienvenus. Tél. 06.88.39.99.16.

DIVERS

Vend cafetière Nespresso Delonghi-Latissima EN680, peu servie - 200 €, moitié prix du neuf. 06.88.49.63.86.

A vendre piano droit en acajou satiné. Parfait état, datant de 1974, localisé à Roquebillière. Prix 250 €.
Tél. 06.71.32.82.93.

Vide-maison les 18 et 19 mars de 9 h à 17 h 30, 3428, avenue Félix-Faure, 06670 Levens.
Contact par mail : josiane6@wanadoo.fr ou tél 06.77.30.47.74. 100 m² à vider ! Meubles-lit - chaises - poufs - bibelots - cadres - pot, bassine, chaudron en cuivre - électroménager - outillage - poster, porte-fusil - vieux outils - livres - k7 - jouets et vêtements, têtes empaillées… Venez nombreux.

Prête terrain à cultiver sur Tourrette-Levens. Téléphonez aux heures de repas. Tél. 04.89.05.74.67.

Tout ce que vous avez besoin au quotidien, intérieur-extérieur, vous avez une chance de le trouver dans ma « Caverne d'Ali baba » où j'ai amoncelé plein d'objets pendant plusieurs années de ma vie ! Tous ces articles à des prix très bas, car je voudrais enfin « faire le vide » Robertos.
Tél. 06.10.76.23.06.

Particulier vend poêle japonais très peu utilisé, comme neuf. Révisé et nettoyé par des techniciens spécialisés. 185 euros. Hauteur 45cm, largeur 25cm, longueur 35cm.
Tél. 06.95.28.81.56.

Frigo américain de la marque Valberg. Acheté en août 2016, il est encore sous garantie. État impeccable.
Prix : 350 €.
Tél. 06.07.76.96.78.

IMMOBILIER

Magnifique terrain à Tournefort dans la vallée de la Tinée, à 40 mn aéroport de Nice. Superficie de 5300 m², viabilisé eau et EDF, possibilité construire villa de 140m², vue imprenable, calme absolu, proche écoles et commerces.
Prix : 90 000 euros.
Tél. 06.11.53.15.58.

Particulier vend jolie villa néo-provençale à Levens. 116 m² - 4 pièces, 3 chambres, salon de 51 m².
Terrasse 110 m².
Emplacement 4 voitures - cave.
Terrain plat de 700m².
Beaucoup de charme, A voir.
363 000 €.
Tél. 06.88.49.63.86.

Roquebillière. A louer appartement 2 pièces 48m², situé dans le centre du village, 1er étage avec balcon et cave. Proximité commerces. Loyer 526 €/mois CC.
Tél. 06.71.32.82.93.

Vends maison de hameau sur 2000 m² de terrain arboré d'oliviers au Cros d'Utelle à finir de restaurer.
À l'étage, 2 chambres, 1 grenier, 1 balcon et 1 salle d'eau. En bas, terrasse, salon/salle à manger et grande cuisine ouverte, buanderie, bureau avec mezzanine, chambre et petite terrasse.
1 grande cave et 2 petites.
210 000€. Photos sur demande.
Tél. 06.46.88.11.35.

Vends appartement 3 pièces de 42 m² dans petite copropriété à Levens. Faibles charges annuelles.
Très lumineux traversant sud est. 2 chambres, 1 séjour avec cuisine américaine et équipée, 1 salle d'eau, 1 wc indépendant.
Double vitrage. Appartement rénové entièrement en 2013.
Proche de toutes commodités.
Prix : 110 000 euros.
Tél. 06.26.56.03.86.

Pour joindre la rédaction par mail

thierry@vievillages.fr
fabien@vievillages.fr
mberry@vievillages.fr
dvincent@vievillages.fr
martine@vievillages.fr
valerie@vievillages.fr
contact@vievillages.fr

Vie Villages, le magazine gratuit du moyen et haut pays niçois
Numéro 13 - Mars 2017
Association Loi 1901,
579, avenue Caravadossi,
06790 Aspremont.
Tél. 06.74.68.71.12.
contact@vievillages.fr
N°ISSN : 2492-6841
Ne pas jeter sur la voie publique
Secrétaire : Fabien Brasselet
Ont collaboré à ce numéro :
Roger Charles, Michel Berry, David Vincent, Marie Sin, Brigitte Darbot ainsi que toutes les municipalités présentes dans ce numéro.
Crédits photographiques : service iconographique *Nice-Matin*/DR
Maquette : CelMar Presse
Merci aux Editions Gilletta
Impr. par la SCIC Nice-Matin
214, Bd du Mercantour, 06200 Nice.
Tous droits réservés.
La reproduction même partielle des articles est interdite.
Ne peut être vendu.

Villages vus d'un drone

Votre commune comme vous ne l'avez jamais vue. Un autre regard sur... Valdeblore

MLVDRONE
Votre vision, notre mission
PRISES DE VUES AERIENNES
CAPTATION ET TRAITEMENT DE DONNÉES
IMAGES ET VIDEOS AÉRIENNES
INSPECTION
PACKAGES «CLÉ EN MAINS»
COMMUNICATION INSTITUTIONNELLE
CONSEIL ET FORMATIONS
04 83 59 80 08
contact@mlvdrone.fr
http://www.mlvdrone.fr

FOIRE DE NICE

4 - 13 MARS

PALAIS EXPOSITIONS ACROPOLIS

10H/19H

10 JOURS POUR TOUT CHANGER !

#ilovefoiredenice

PALAIS DES EXPOS,
SALON BÂTIR,
PLEIN AIR,
PARVIS AUTOS
...

WOW !

FOIREDENICE.COM
TEL. 04 92 00 20 80

nicexpo

ENTRÉE 4€ AU ~~LIEU DE 5€~~ SUR : BILLETS.FOIREDENICE.COM

LIGNES D'AZUR · nice-matin · AIRFRANCE · Palais Nikaia · wever Chaque trajet compte. · bleu 103.8